郵政特准掛號（認爲新聞紙類）昭和八年三月二十日第三種郵便物認可

大同報

第一版

發行人 衣貫田
編輯人 梁世錚
印刷人 韓紹衡
發行所 新京東三馬路 大同報社
電話（編輯）二四七二四 二〇九六（營業）二六一一五一
振替口座新京一七〇
報費 一份五分 一月壹元三角 外埠附加郵費
廣告價 一行二元

中立條約發生效力
日蘇兩國批准竣事

【東京廿六日電】日蘇中立條約御諮詢案、廿四日樞府本會議時、全員一致可決、政府乃懇請下賜御諮詢案、更於廿五日午前傳閱閣議時附議決定、經御裁可、日本對該條約之批准遂全部告終、松岡外相乃立刻電命建川大使將此者轉知蘇聯政府、同時蘇聯側於廿五日聯邦最高會議幹部會議時亦行批准完竣、同夜由史梅達寧駐日蘇聯大使向日方通報、至此日蘇兩國對各本條約之一切國內手續全部完畢、該條約依第三條之規定自廿五日即發生效力、有效期間爲五年、日蘇兩國國交從此以堅固之新方向、展開有力之雄途、

又本條約之批准書交換、俟蘇聯側之批准書到來後、依第四條之規定、將在東京由松岡外相與蘇聯駐日大使之間舉行之情報局廿五日夜發表如左、

△情報局發表

日本國及蘇維埃聯邦間之中立條約、日方已於四月廿五日批准完了蘇維埃聯邦側亦於同日批准完畢、本條約自同日起遂發生效力、

謀事務簡捷防止浪費
熱烈開陳意見
省事務長會議第二日情形

協和會省事務長會議、第二日、廿六日午前九時在協和會館舉開、首由柏原總務、解良人事、中島經理三課長分別說明事務簡單能率化人事交流、部外者協力勤務、人事刷新中央練成所會務職員之再訓練、預算執行適宜化、不正行爲、防止等指示事宜、其次中央與省之間、而行質疑應答、十二時過休想、午後關於農產物增產集貨運動、地方處之懇談開拓事業勞務等加以說明、

◇……◇

協和會中央本部、亘廿五、廿六兩日、舉開省事務長會議、然於第二日就協和會之人事問題、行種種協議、尤其關於人事之刷新、會務職員之再訓練不正行爲之防止、種種中央與地方間、有質疑應答然關於本問題、由菅原總務部長闡明（以前施行之協和會與政府間之人事交流、決非爲人事之刷新、僅不過是人事之交流而已今後對於會之經費使途暧昧者、其他出有非爲會務職員所行之不正行爲者斷乎加以處分、人事之刷新由此而開始、望省事務長嚴重監督他人而明示中央之方針、

中嶋課長說明

於戰時體制下屢屢呼籲着節約冗費之聲但政府並地方團體以及協和會、會社等並不拘於縮小財政之預算、等等方策、爲節約之母、却以種種理由、濫行泡漫消費、每夜沉醉於料理屋咖啡店中消毫有用之金者實不在少數、其中官廳、會社之公金亦或有之、故於協和會省事務長會議第二日中嶋經理課長首先詳細說明協和會預算之執行事件後即行提出本問題『會之經費大抵仰賴納稅及其他之收入並政府補助金充之故其經理方面壹分錢亦不可以濫費、故協和會之方策於可能範圍內取消料理屋爲是觀此實足以促進一般之反省云、

協力政府增產政策
決定蒐貨方針

興農部爲解決戰時下之食糧問題、曩已發表本年度農產物、增產收貨之新方策、協和會中央本部爲與政府之方針協力起見、茲已考慮協力方策、現已獲得成案、廿六日省事務長會議時提出左列原案、進行審議、

收貨方策案

一、方針、順應康德八年度農產物增產收貨之國策、藉會運動、促進農民之理解協力、以建設完全之農村爲目標、以期達成該初期之目的、

二、要領、

▲樹立協力方策、各級本部爲展開本運動、除加强各級本部委員之指導力、并注意左列各項、由本會及各種團體總動員、體得國家之方針、并考査現地之特殊事情、俾期樹立具體之協力方策、

▲指導督勵班之活動、雖參加以地方行政機關與農合作社並各種團體編成、指導督勵班、但并非上命下從乃希望農民之要求、蒐集情報、以資援助指導督勵班之活動、

▲分會及隣保組織之活用、各級本部與分會取緊密之聯絡、以謀指導之萬全、并活用隣保組織之機能、使糧棧等不得乘隙逆宣傳、

▲方策之時期 本運動當繼續實行、尤須明示工作時期地域工作狀況之調査、工作指導收貨契約等之重點、

2、啓蒙宣傳 各級本部體得協力方策使向農民灌輸左列事項作啓蒙宣傳新增產收貨之方策

▲新方策之利點、
▲適用農作物之範圍
▲新農產、出貨獎勵金之意義、及特長、
▲村屯長及一般農民對新穀年度收買價格出貨契約等之責任
▲前出貨獎勵金制度之廢止、
▲生活必需品之配給
▲關於大豆增產之優先金融

三、本運動上特別留意事項、本運動農產物集貨期於確保共計畫性、免却複雜、以農村社會農民爲對象、此指導方策絕不强制、並改善農民之心理、將來甚有希望加以考慮、分會並期隣保組織育成强化、

1、蒐貨關聯事項、交易場、決定爲農民物資流入經路利便、

▲奬勵金爲劃割收穫等直接增產關係對此利用、防止農村通貨膨脹

▲蒐貨爲適正化使自家確保消費量、超過契約生產額

▲從來直接油房、糀房燒鍋等消費、紊亂統制使是正改正爲期待之事、

▲對街村屯長給與支給及成績優良者、國家賜以褒賞而使共徹底

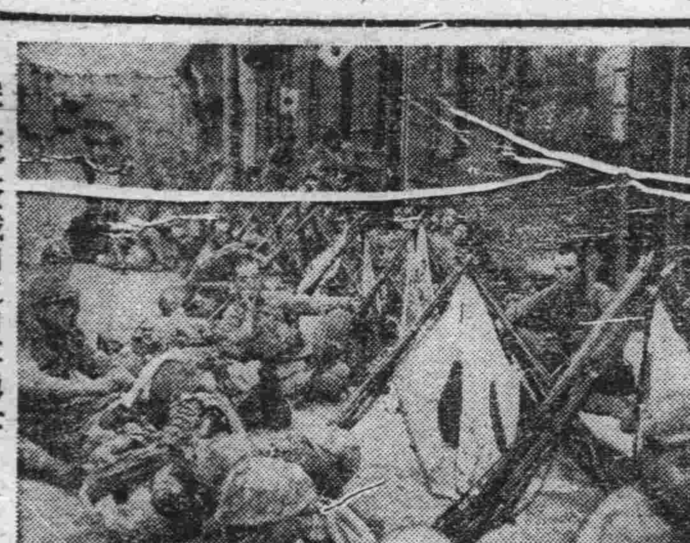

突入寧波城內之日軍勇士

緩和勞工匯欵制度
改正匯兌管理法
以經濟部令公佈五月一日實施

政府當局、當茲非常時局、爲徹底安定民生、防止通貨的膨脹、由經濟部當局頒佈匯兌管理法、自從實施以來、一般勞力、極感到匯兌的困難、所以當局、爲與勞働者之便利起見、對於匯兌管理法、會一度改正、及持有勞工證明者、每月許可六十元的匯兌、然而現在更進一步謀勞働者匯兌的便利、對於匯兌管理法第四條第三號施行改正、決定廢止每月六十元的匯兌、凡勞工每月所得、除衣食住以外所剩餘金、完全可以匯兌、但是必須有勞工協會發與的勤勞所得剩金確認書、以資證明、關於此次匯兌管理法之改正、決定（二十六）公佈、五月一日起施行、茲將經濟部令誌之如下

經濟部令二十號

茲將依康德四年經濟部令二十三號匯兌管理法命令之件中改正如左

康德年月日

經濟部大臣

第四條第三號改正如左

三國外勞工（滿洲勞工協會發行之勞働票或可代此之證明書上記載之本人而除商業從事員）於離滿之際爲以外國通幣携帶其就勞所得剩餘金有必要時、

附則

本令自康德八年五月一日施行

經濟部當局談

此次匯兌管理法施行改正、今日公佈、當公佈同時、經濟部當局發表談話如下

此次關於匯兌管理之經濟部令之一部加以改正定由五月一日開始施行、改正之主旨、是有鑑於國外勞工之帶回錢欵、與一般旅費之性質完全不同之故而緩和對此帶回欵項之限制、在其勤勞所得之剩餘額之範圍內、可令其自由帶回之點、

但在國境兌換所兌換錢欵之際、必須有滿洲勞工協會發給之勤勞所得剩餘金確認書作爲證明是以於辦理之前、務希向就近之滿洲勞工協會、將一切手續詳細訊問明瞭是盼、

日本全體主義經濟之性格

十六

勝田貞次著
凌冲譯

簡單地說，利潤之爲物和利潤之個人的配分是非加以區別不可的，利潤統制云者，不外要限制利潤之個人的配分額罷了。利潤之爲物，固然是多多益善，但在各個分取所得的利潤時則要於可能中使其配分額少，這就是利潤統制的本意。故利潤統制論者，從配分關係上把利潤分爲三種：第一，對實際努力滋生利潤的勤勞者，即勞動者，薪俸者，並重役的報酬。第二，對在滋生利潤上毫未努力但賭危險投資於其事業之股東的金利。第三，爲擴充生產力，蓄積財富所保留利用之利潤的部分。

所謂利潤統制論者，對於以上三部分的意見是這樣：勤勞者報酬，在不能因之誘發惡性膨脹的限度內承認之，對股東即資本家的金利部分，認爲跡近不勞而獲主張於可能中限制之，蓄積於公司內用充擴充生產力之用的部分，認爲是越多越好，俾得依此減低原價，使物價低廉。這些可以看做是利潤統制所具的本質。

雖然承認利潤，但其個人的配分，既然說要竭力予以限制，這事在向來的經濟機構中，便多有行不通的地方。蓋以上所說那樣的利潤統制，苟不在各個人不計較個人的配分，只管爲滋生利潤是求的經濟機構下行之，就難以得倘堪掛齒的結果。那麼，這樣的機構是什麼呢？極端地說，就是營利經濟的全盤的否定。那麼營利經濟的全盤的否定這件事，具體說來究是怎樣的呢？就是營利企業的否定。但，這件事觀共究竟，不能說不是否定資本主義的。利潤統制的苦惱就在這裏。最好的辦法，唯有以一大英斷，衝破這重難關去構成一超資本主義的全體主義政治經濟機構但果能硬辦到這樣地步否，是有疑問的。

利用統制和資本主義的關係

我所說的不是利潤統制的好壞，乃是從冷靜底客觀理論的立場上，對於嚴格底利潤統制，例如笠信太郎氏否定利潤而以倫理的動機另構成經濟組織去代替牠的主張，指摘共與資本主義經濟相矛盾不相容罷了。對於這樣的利潤統制理論，我表示反對的唯一理由，是牠不能發生效果。若把一國的經濟放在這樣包藏着矛盾的青黃不接的狀態上，經濟能率準要異常減退的。尤有進者，往壞處看，像否定利潤、這樣的倫理經濟論，其本身就承認這非常矛盾的經濟狀態，而要從這矛盾的狀態中，自然地把牠領導到共產主義上，這椿道理那有會不知道的呢。

否定利潤的資本主名雖資本主義，實將陷於私有權之極端限制而使資本主義體無完膚。轉向的共產主義者們那能不曉得這個

總之，我並不是否定利潤統制，單是說越過界限的利潤統制，是和資本主義矛盾，在資本主義經濟下是難以實行的罷了。在資本主義之下，苟硬行越過一定界限的利潤統制—否定營利，經濟能率勢必跟着低降，結局祗能看見不好的結果。

要衝相繼攻陷
刻正準備次期作戰
派遣軍報道部發表旬間戰果

【南京廿六日電】支那派遣軍報道部廿五日發表＝四月十九日以來至本日止之中國事變戰況槪要如左

十六日於錢塘江南岸地區起作戰行動之太田、赤鷹、羽鳥、松井古賀諸部隊、擊破敵第十集團軍之數師、繼行南下蕩進、廿日陷要衝諸暨、完了該地周邊之掃蕩後、更轉向○○要點進擊中、然本作戰、牽制浙江省內之敵軍、容易實施浙東沿岸一帶之奇襲上陸、至廿五日判明之戰果、敵遺棄屍體、一千餘具、捕虜三百五十名、鹵獲品迫擊砲一、重輕機廿五、步鎗七百、且押收莫大之抗戰資材、十九日早曉協力海軍、成功鎮海、石浦、海門、瑞安、半浦之上陸的松井、楠木小林、安藤、杉浦等諸部隊擊破抵抗所在之敵續行快速之進擊、廿日攻略黃巖、溫州、寧波臺州、廿二日溪口、廿三日奉化、餘姚、押收多量之援蔣物資、迅速達成作戰之目的、更準備次期作戰中、

一方由福建省閩江沿岸及五虎島上陸之佗美、中川、多賀諸部隊、占領雷光山、長門、金牌等之諸砲台、同時共行急進、拔得南臺、廿一日堂堂進入福州、鹵獲各種加農砲、高射砲廿六、迫擊砲三○、及莫大之兵器彈藥、並抗戰物資、完成待望之福州攻略、此間木下、遠藤川原、秋山櫻井、稻垣等航空部隊、冒猛火、始終以低空破壞敵軍事施設、直接參加後方部隊之爆擊補給施設、及物資之爆碎、及地上戰鬪等、連日續行積極果敢之活動、能舉空陸一體之實共成果實爲偉大本次作戰之結果、浙江福建、兩省之民衆、由於長期抗戰、已陷極疲弊、故和平渴望之氣勢橫溢、即知皇軍進攻之住民、少有避難者、甚之提簞食壺漿、前迎、現出日華親善風景、寧波、福州等主要都市、立時滿溢希望、走向復興之第一步、

安南進駐之航空部隊、對緬甸路、及雲南省各重要地點頻反復猛爆對重慶加以重壓、對安陸東北方第五戰區之三師由日軍北野、小浦、杏鵜澤、奧津等諸部隊、自廿一日起、與以三次之爆擊、其中約三千、廿二日於公議集附近、受包圍攻擊、已蒙得殲滅的打擊矣、

英軍背信行爲
希臘國民極爲憤慨

【羅馬廿六日電】據薩羅尼加之情報稱、遠征希臘之英軍、嫌棄希臘之窮境乃由比里猶斯港、及愛琴海之諸港、開始撤退、對於此種英軍之背信行爲、希臘國民之憤慨、已達極點、在門俄斯島（雅典東南）、希臘砲兵隊、砲擊滿載遷移之英軍的二隻英輸送船、又於倭羅德軍之該地占領前、英軍將士企圖令希臘船員、協力運行歸還船然希臘船員、拒絕之、更地沙里亞平原地方之住民、對英軍荒廢祖國希臘、甚爲激憤、據說曾屠殺多數之英軍將兵云、

英國危機迫近
美急籌畫援助方策

【紐約廿六日電】巴爾幹英軍之敗退、德海空軍對英補給路破壞戰益見熾烈、等英國危機之報道、每日應接不暇、美當局對現在英國之危機、極爲危懼對英援助積極化問題近一兩日俄呈慌悚之動向、據廿五日各報載、美當局關於英國之危機最近已覓得如左之情報

一、德空軍對倫敦之爆擊益形熾烈、市民漸呈動搖之色、

一、英國航空機之生產量因受爆擊、已降至去年八月之水準以下即每月不能生產一千架、向德國之生產能力則超過五千架、

一、其他近代兵器生產英國亦非常窘困、因對土耳其不能補給、故巴爾幹戰時、土耳其未能援助、亦緣此故、

一、德土新協定或謂有認可德軍由鐵道通過土領之秘密條項、

一、傳法當局最近亦表示協力德國之態度、參加北非方面戰鬪之德軍一部傳已由意領敘利亞、法領突尼斯輸送、

一、德軍進擊英本土之危險、又見濃厚、而美當局處此時機、對從來之援英政策將更積極實施、如輸送船護衛等從來之懸案當必於短期間內依次實現、

强化對英援助
美將擴大中立水域

【華盛頓廿六日電】羅大總統廿四日正午在總統官邸招集斯蒂姆遜陸軍長官、諾克斯海軍長官、哈爾國務長官、霍補基斯武器貸與計畫長官等、亘約一小時半、舉行種種協議、該會議乃爲、當希臘戰線聯合軍已完全敗北之際再行徹底檢討歐洲全戰局同時並行其體的考慮對英援助商船護送實施問題、確聞下美國政府當局似已決定實施商船護送問題、目下所研究者僅爲時期及方法兩種問題而已、一方研究將美國新獲得之海軍基地且三百浬之水域圈（即迄至大西洋中央之水域）實施擴大、

因爲美國輸往英國之物資、有四成沉落海底、故爲穩定輸往英國之補給物資起見、集中目標於援英問題焉、

歐洲戰局展望

【東京十六日電】巴爾幹戰局、終歸德軍獲得鷲人之勝利、希臘政府猶依據克里特島、繼續做最後之抗戰、東地中海之戰況、已呈定局、希臘之據點克里特島與西西里島同爲一五○○米之山地、人口不足四十萬、并無收容大艦隊之港灣及强力之抗戰基地、反適成德意空軍之好目標、由德意方面言之該克里特島可稱爲英國上陸作戰之試驗戰、今後正好試鍊德意精銳之身手、英國刻正戮力由印度方面向伊拉克之巴士拉輸送援軍、防禦埃及敘利亞方面、伊拉克、依朗、埃及蘇聯等恐皆不能墜入英國之術中、故結局恐英國仍必需以本身之軍事力、抵禦德國精銳之鋒鎬、云、

德軍或將俟希臘戰後之整理、兵士之休養、軍需之補給等完竣後、在空軍潛水艦進擊之下、與優勢之機甲兵團相呼應、直衝亞歷山大、在地中海作戰進行時、於英本土附近自四月一日至十五日之間英艦已被擊沉五十萬噸、自十五日至二十二日之間被擊沉廿五萬噸、截至本日末即將達一百萬噸、英國逢此空前之危機、正向直布羅陀派主力艦二隻、空母艦一隻、同時英地中海艦隊亦砲擊利比亞之的黎波里港、地中海上英與德意之戰雲將愈趨濃密云

英防衛馬來島
大批兵器運至新嘉坡

【新嘉坡廿六日電】自從英國於巴爾幹敗戰以來、對馬來防衛、最近愈以超速度强化陣容、即如廿四日有滿載多數兵員及兵器之大輸送船團、開入新嘉坡港、今次上陸之部隊、據云爲本年二月十八日到着澳洲英軍之增援部隊、關於戰鬪部隊必要之輜重兵其他各種之防備、兵員、重砲及飛行機等、目下皆已達至最大限度、此外更混入多數之澳洲軍及印度補充部隊、對此馬來軍司令官班道中將談話如左、

新嘉坡軍之增援部隊、運到英國製最新式高射砲及美國製軍用機等、對英國遠東防衛計畫中心之新嘉坡、防禦力更加一層堅實云、

英軍撤退極爲困難

【紐約廿六日電】綜合第三防禦線決潰後之英軍並希軍敗殘部隊狀況之情報英軍某一部隊仍占據蒙爾賓天嶮繼續抗戰、但其他方面戰局聯合軍之敗北已爲決定的事實矣、自廿四日始迄至現在、殘留於蒙爾漢賓的英軍、並無多大抵抗、德軍已迫近距雅典僅五十公里之迭佩、而德軍將於可能範圍內、不損害歷史的都市雅典、將行無血占領雅典、故無論聯合軍之抵抗潰敗如何、進擊將稍遲緩、一方雅典方面亦預知此故、是以市街頗平靜、市民殆未逃避

據到達紐約之希臘放送、現倘有音樂放送之節目、專爲阻德軍之攻擊目標、故雅典並未受轟炸之洗禮、而佩列斯、加爾基斯等南部希臘諸港却屢蒙德空軍之轟炸予集結中之英輸送船團以莫大損害、於斯種狀況下英軍之撤退益愈困難、故英軍現已斷絕由主要港灣實施撤退之念頭、秘密避却德空軍之眼目、由小港灣乘小船舶開始撤退云、

滿洲儲蓄債券 興 株式公社債
滿洲興業銀行別働機關
滿洲證券取引所一般取引人
滿洲興業證券 株式會社
本社 新京 支店 奉天・哈爾濱

意軍佔領
南國諸島嶼

【羅馬廿六日電】斯迭法尼通信社、於廿四日發表意軍占領達爾馬地亞沿岸自斯巴拉於前方而東南之蘇爾達普拉扎、雷吉納制沙、克爾周拉、梅雷達等諸島、駐屯軍更已上陸云、

松岡外相
參拜松陰神社

【東京廿六日電】當日蘇中立條約之御批准告成之廿五日、松岡外相、與各閣僚、共同參拜靖國神社後、一旦歸邸、午後三時由令郎震三君、令嬡昭子二人作同、參拜世田谷之松陰神社、松岡外相、所敬拜之維新元勳吉田松陰、乃爲同鄉山口縣之大先輩、豪放磊落、義理堅强之松岡外相、於大事之前後、必參拜松陰神社、直立於墓前行敬虔之禮拜後、即就歸途、

渝駐德大使
陳介氏歸國

【柏林廿六日電】陳介駐德大使爲報告情勢、乃於十九日由柏林發就歸國之途、該大使歸抵重慶後、對蔣政權當局、就於日蘇中立條約締結後之歐洲情勢的新動向、行重要之獻策云、

褚大使歸任

【東京二十六日電】參加南京還都一週年之褚民誼大使、刻於二十三日午前九時、搭乘入橫濱港之淺間丸而歸任矣、

阿部大尉戰死

【南京廿六日電】齋藤部隊阿部惣五郎大尉、廿日夜於諸暨西方地區之激戰壯烈戰死之旨、於原隊發表、該大尉爲陸士四十二期生山形縣西村山郡宮宿町出身、爲一少壯有爲之將校、

東浦寨國王逝世

【河內廿六日電】以越南領土割讓而注目之東浦寨國王毛尼陽王、於廿三日逝世、享年六十有四、王位爲皇太子毛尼臘王子繼承云、

本日出版三大張

招生
正誼打字學校
簡章函索即寄
新京西三馬路

感謝特搜班之德政
乾安縣特搜班警佐趙思謙、警尉內山濱男孫慶僚藤、寶山警尉補劉金和畢文科韓文彬李雲興楊俊山鄒德珍喬玉榮韋顯章汪鎮藩及吉林省警察隊本部配屬警尉葛明福警長與國樑等一同從事肅正工作不避辛勞認眞搜索指以和諧對待百姓所至各地商農無不協同工作不眠不休歷時三月收回大小槍數十枝查從潛伏匪賊多數似此勇謀兼全之幹才實屬難得今爲我縣民造福良多是以全縣商農有口皆碑感謝之餘謹登報端以頌德政
乾安縣民衆代表街長曹安魁 商工公會長任兆會 啓

公告
玆爲確立新京特別市生鮮食料品之配給機構而結成「生鮮食料品小賣業組合」對此市內有店舖關係商人至本公會領取營業申告書用紙於務須於五月十日前添寫提出爲要特此公告
再、右記期限內不申告者即視爲無加入組合之希望
康德八年四月廿六日
新京商工公會

新式簿記招函授生
有技能即不患無職業欲學現在社會急於需要之技能又因維持現職而不能離身者惟有投入本會函授部學得新式簿記爲最好良機因爲通信教授不拘時間不曠正業更無須親身來會備有詳章函索時請附郵票四分寄交新京中央郵政局私書函箱第八四號本會收即寄（通信時務將回信地址詳細寫明）
駐京大連銀行簿記講習會函授部啓

四代相傳 廣東神相 伍伯年由大連到
本相士以直說直批得名、故自年前至今、顧客不可勝數、名噪遠近、婦孺皆知賜教後而稱靈驗者、更指不勝屈、誠以本相士確有特別過人之眼光、有能人所不能之相術也、諸君大可以打聽打聽、便知言之不謬、噫、富貴貧賤之五官、又豈無分、良歹忠奸之相貌、自然有別、諸君有思想競爭、有思想進取者、當看看在已面上之氣色、問卦歸人是吉是凶、自然無誤、談相二元、卜卦一元、有謡詳、寓頭道溝大和通、長春浴池右隣、亞洲旅社

獎勵儲蓄宣傳單圖案懸賞募集
一、主旨 興農合作社乃以農本立國之主旨而設立、擔當四千萬農民之厚生經濟的特殊法人、以縣旗合作社爲單位、在省有聯合會、其上有中央會、施行農事之指導、農業資金之通融、農產物交易及生活必需品配給等事務、政府爲戰時經濟之强化、及確保健全財政爲目標、而展開十一億儲金獲得的大運動、我合作社應政府之儲金政策、爲吸收農村浮款、而辦理之『興農儲金』以此作爲康德八年度之重點業務、動員全滿的系統組織、使國民不再死藏現款、說明『興農儲金』爲安居樂業、富家强國、唯一之通、現正展開湧躍儲金運動、宣傳單、必須能强力表現合作社運動之趣旨、且簡單明快更須附入『儲蓄標語』日滿文不問、及『興農合作社』文字
一、尺寸 四六版全紙四分之一（縱一尺八寸、橫一尺三寸）
一、彩色 五色以內
一、審査 興農合作社中央會
一、賞金 頭等三百圓（一名） 二等壹百圓（二名）
一、應募作品之版權、歸興農合作社中央會、入選作品無論入與否概不退還
一、截止 康德八年五月三十一日
一、發表 康德八年六月三十日於左記各紙上『興農』『興農報』滿洲新聞、東京朝日新聞、大同報
一、收件 封面請書寫『應募圖案』新京特別市興仁大路 興農合作社中央會

本報啓事

本報鄭家屯分社長李少齋於四月三十日退社由五月一日起改委李澤春爲鄭家屯分社長特此聲明

大同報社啓

京市署八週年紀念 盛大舉行慶祝式典

本月二十六日、爲新京特別市、市制實施之第八週年紀念日、午前十時在該署二階樓上講堂、舉行紀念式典、除市長、副市長、警察總監副總監外、協和會副本部長、市署各處長、各科長等八百餘名出席、入場以後、首先全體肅立、向宮城遙拜、建國神廟遙拜、帝宮遙拜後、由金市長致訓辭、其大意如左、

〝過去市政突飛猛進 今後更希再加努力〞

市制實施紀念金市長訓辭

訓辭內容

京市實施市制、轉瞬已經八年、市民之人數亦超過建國當時之四倍以上、諸種設施、亦有飛躍的發展、固屬市方同人之努力、亦係關係各界援助而得有今日之成績、首都爲全國之中心、關係至爲重要、今後仍希本以往之精神再向前進、仍希各方援助不懈、再關於隣組之完成、京市已率先開始以期高度國防之完成、今後對於隣組之活動上深願再加一番實踐上的努力云云

其次由田村協和會首都本部長致祝詞、庶務科長致閉會辭、十時半儀式終了、宣告閉會、該日市民休假一日云、

增進學童體力 舉行遠足會

天氣晴朗春和日暖、正爲吾人遊山觀景之良機、東新京國民優級學校爲期學童之體位向上、藉以有補於勤勉計、每年必恒例舉行、春季遠足之舉、是故乃於本日廿六日午前九時半、全校學生、齊集於校庭內、由王校長以下全體教職員率領下前赴國都勝地之南嶺動物園、大同公園牡丹公園等處實行遠足云、

第十次建國運動大會 舉行日期刻已決定

新京特別市公署、爲準備第十次建國紀念大運動會之舉行、已於本月二十四日午後一時、在本署講堂、招集首都各學校關係者、舉開籌備會議、至午後四時許閉會、決定第十次建國紀念運動會於五月三十一日與六日一日兩日間南嶺運動場內擴大舉行、第一日爲市立各學校之運動會、第二日爲國都各機關職員及各國立大學學生並一般市民之運動會、第一日午前九時半集合舉行式典、業已規定大會要領如左、

一、參加學校新京一中、二中、商業、第一國高、第二國高、第三國高、中央國高、師道學校、文化國高、敷島高女、錦丘高女、女子國高、實踐女學校、萃文女高師道高專女子部、以上各校各參加一種以上表演、及日系滿系各小學校一律參加

二、合同建國體操日滿中小學校各校六十名

三、接力賽跑日系初等學校男女學生爲二百米及四百米、中學男生爲四百米及八百米、中學女生爲二百米及四百米滿系小學爲二百米及四百米、中學男生亦爲四百米及八百米、女生亦爲二百米及四百米、

項定屆時參加之日滿系各中小學校男女學生、共有三萬餘人云、

提倡重農主義之作家 ＝加藤武雄氏蒞京

提倡重農主義、揮筆於農民文學方面之作家加藤武雄氏、乘廿四日午後一時五十分着之望號列車來京入宿舍第一旅館少憩之後、即訪國通森田社長遂行歡談、飛至歐洲、荷印中國、美國方面論世界經濟基重農主義讚賞經濟理論家德國之達里耶氏、且謂『打破金本位制乃爲余二十年間之持論』、繼之巨體的主加藤氏談、二年前曾來過此地、然滿洲確實已明朗化、由此經張家口巡遊濟南、青島之後再行來滿參觀拓地特別是集合農民之狀況、與第一次第二次開拓團的模樣、一個月後經由羅津歸國、然尚未作詳細的日程表、最近關於加藤清正、曾搜集有種種的書物、研究中不過他實在是偉大嗎、特別是在他隨筆中所寫的『投捨金於海中吧』、實在是卓見、實在是一位重農政策家呀、（照片即來京之加藤氏）

體操具將圓滑配給 販賣價格已經決定

民生部體育科、鑑於我國體育振興之現狀、當茲非常時局下爲圖全國運動用具配給之圓滑會與生必會社國內及日本內地運動具製造業者關於共購入數量以及配給方法、盛行研究、至最近已經決定體操器具生產及配給統制要領即將着手於體操器具配給統制事務基於該種配給統制規定須由生必會社將收買滿洲都村製作所製造之體操器具經奉天、新京及哈爾濱三都市運動具商組合員之手施行配給、因此需要某種運動具時必須赴運動具商處定貨、由受託之運動具商、呈報所屬地方運動具商組合、再由組合呈請生必本社實行配給其決定之各種體操器具小賣業者販賣價格如次（新京交貨）

品名	品質	形狀	價格
踏箱	上	堅木材	八九、八〇
		松材或樺材	六五、八〇
跳箱	上	堅木材	七五、四〇
		松材或樺材	五七、五〇
踏切板	上	堅木材	一二、〇〇
		松材或樺材	一八、三〇
低鐵棒	上	固定堅木材	一六七、七〇
		固定或松材	一二九、三〇
平均臺	上	堅木材	二三、六〇
		松材或樺材	九、六〇
橫木	上	移動或堅木材	一〇三、七〇
		松材或樺材	八八、六〇
助木	上	移動或堅木材	一三七、七〇
	並	移動或松材或樺材	一一九、七〇
腰掛（大）		松材或樺材	二、二〇
同（中）		〃	二、一〇
同（小）		〃	二、〇〇
高鐙棒	上	固定或堅木材	一九七、五〇
		固定或松材	一六五、二〇
指揮臺		松材或樺材	七一、八〇

此外軟式野球、軟式庭球用具等運動家用品最近由新京、奉天、哈爾濱三地區運動具組合、着手配給、此次全滿配給總額約達五十萬圓、按奉天四成、新京、哈爾濱各三成之比率分配、愛好體育者用具自此無憂矣云、

徹底防止赤痢 決定實施水質檢查

昨年春夏傳染病之赤痢非常猖獗、當發生之際、每日平均患者、不下三名之多、考其原因、不外因水道之不潔關係、本年爲早期預防、俾根本不發生起見、所以在赤痢流行之五六月中、決由防疫所行水質檢查、及殺菌作業由於今日定時給水關係、水管內恐發生變動、或水質混濁情形、所以希望市民爲協力防疫、並自身安寧、務對飲水特別注意、煮沸以後最爲安全云、

第二期簿記講習會 五月一日開始

新京商工公會、爲期商業之向上進展、店員之簿籍知識增進普及、例年均舉辦簿籍講習會、本年度第二期簿籍講習會、經該會商工科之籌備、現已大體就緒、茲擬定於五月一日採選市內各商店店員開始講習云、

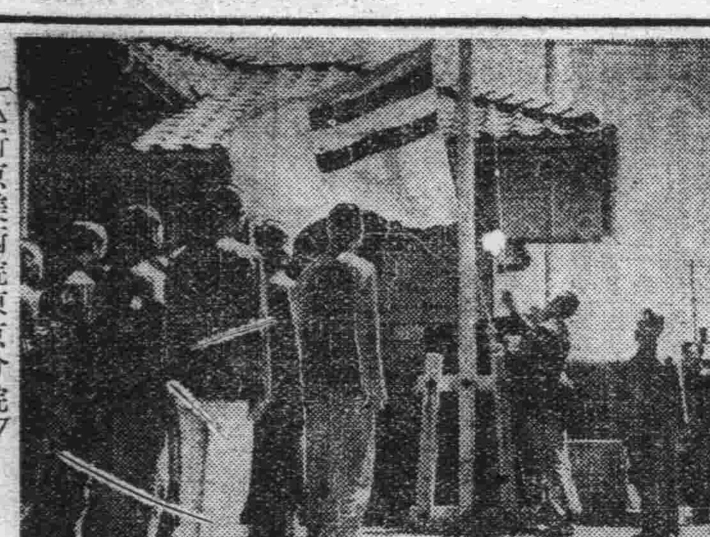

△新京美術院東京分院▽（於朝會時揭揚國旗之情景）

建國十年紀念行事 祝典委員會將開會研討

明年三月一日爲我國建國十週年、爲對內外宣揚在世界史上最精異之我國躍進狀況、全國一體舉行慶祝、爲使國民永久紀念對建國十週年紀典、並紀念事業計劃實施之二月廿五日、曾依勅令第11號對建國十週年祝典事務官制亦行制定官制、祝典中央委員會、委員已分別任命委囑、本事務局特於總務廳內、開始辦理事務、預定五月一日午後二時、在總務廳講堂、舉開第一回建國十週年祝典委員會幹事會、屆時出席者、王總務廳次長、以下七十八名、舉行初次全面事務協議、同時將選出常任幹事卅名、以期幹事會運營萬全、同時對左記事項加以審議、一、建國十週年祝典及紀念事業計劃大綱 二、建國十週年祝典實施基本要綱、並於五月三日、開常任幹事會、對左記兩要綱加以再度協議、其結果以備五月九日第一回中央委員會中最後決定

實施清潔大檢查

【吉林電】本市衞生科當局、鑑於時屆春暖、容易發生疾疫故預定自於五月三日起、照例實施春季清潔大檢查、現正在進行籌備中、擬於日內即可正式發令云、

鈴木氏榮沐論功行賞 爲滿洲弘報界最大光榮

中村國通政經次長感激談

廿五日於山西之戰野、隨從太原作戰、馳驅半載竟於陽泉地區之掃蕩戰、壯烈戰死之國通太原支局長鈴木二郎氏、今次以筆之戰士浴破格的論功行賞之光榮、誠爲滿洲弘報界增添光輝燦爛之一頁、今與該氏同時從軍、爲察哈爾作戰從軍班長之國通政經部次長中村敏氏、感激盟友之光榮、談話如次

因關東軍、開始進擊察哈爾、彼時我爲從軍班長、由熱河開進內蒙高原、突入察南之戰野、於大同占領後、因爲人手不足待居庸關陷落遂招鈴木君來大同、鈴木君到大同後、板垣兵團與察哈爾作戰團於察南之戰野、完全互相聯絡數日之後、鈴木君身着破舊之從軍服、滿塗戰塵、面色烏黑、背負數拾斤重之無電用電池、廢食忘飲向前線輸送部隊之連絡車及砲彈、乘戰車汽車、奮勇而歸危險之第一線基地、於其第二日、由北京來命令鈴木君與佐藤無電班由宣化前往板垣團從軍、於是來命赴太原之急電我等以中國酒乾杯、而歡送鈴木君、不久爲參加平地線攻擊、向綏遠出發、以後約經一個月間我爲參加太原攻擊、遂赴山西之滿洲平野、當時關東軍如與坂垣兵團協力、强行軍復行强行軍、殺到中國軍豪稱太原北方要塞之忻口鎭我本欲探察前之鈴木班通信基地、但因激戰之故、未能出戰壕一步、心甚焦慮、以機械化兵團爲先鋒而驀進之山西街道忻口鎭一帶、屍體堆積如山、心中竟發生鈴木君是否戰死之不吉感想、又想共或因於艱難之所在、余一步步向太原前進、始在太原城再會者、時已冬寒之十一月中旬矣、久歷奮戰之後頭髮散亂、鬚鬚叢生、身着中國服、眼神炯炯之鈴木君曰『哈哈眞好啊』拉我之手、不覺流下英雄淚、在忻口鎭之戰、鈴木君於中國兵之屍體中、睡臥經一週間苦心慘淡、爲報道而奮勵於槍林彈雨之中克盡從軍記者之重任、山西戰線之從軍記者中鈴木君一人矣、其後某一日、我與鈴木君作別由娘子關、經石家莊、歸新京時、忽受到鈴木君戰死之報、誠覺難過對此勇敢沈毅敏捷十足表現從軍記者之本領浴破格光榮之鈴木君地下之靈、不勝感泣也

爲期實踐第一步工作 徹底事務簡捷能率化

省事務長會議席上 中央本部總務科指示

依劃期的改組、與政府完成二位一體之協和會、亙中央地方之人事、豫算之側減、或置協和義勇奉公隊、青少年團於機構外等、徹底向全國民之協和會於更新構想之下、直往邁進、此次爲謀實踐移行之第一步、於廿五日起、假協和會館、所舉開之省事務長會議席上、對於運動達成之手段、事務簡捷能率化、頃由中央本部總務科指示頗惹人注目、即伴同此次之依職員之減少豫算之縮減、或現下用紙節約等事務之改善、與簡捷化、以克服會務而期會運動之活潑因此採取下列方法、

△事務全般系統的整理具現之獻策提案、

△獎勵擔任事務能率化

△能率研究會召開、

廢止不必要事務、委任簡易事務之一部、於下部機構、廢物利用、打字印刷及電報速達等之制限等皆須徹底實行鋼筆、鉛筆小刀、墨水等日用文房具可能範圍內、以自辦爲宜又縣旗市本部發行之書類如有重複之時、立即退回、並促其自省云、

滿洲佛舍利塔 將舉行定礎式

在時局險惡、全球鼎沸之秋、我國滿洲佛舍利塔建立奉贊會于本年一月八日、在新京般若寺、由總裁張國務總理大臣及二宮總裁領袖羣倫、在當局之援助下、得以組成、其後經數次磋商、決定在新京南湖淨地建設寶塔、以供養舍利、及計劃建造費用得需三百萬圓、乃由各方勸募、現已大概功德圓滿該會決定於來月三日午前十一時、在安民廣場西南方（滿映前方）舉行〝滿洲佛舍利塔定礎式〞以開始此種巨大之營造、屆時定有一番盛況云、

此塔之緣起、乃有日僧藤田行勝上人者、於二十年前、曾隻身行脚滿洲隨緣佈道、後發大願、追縱先德、於十年前爲參拜而去印度、得與印度名僧、比那羅陀那上人相交甚密嗣後比僧贈與藤田一佛身舍利、囑其于日滿華適當地、建塔供養、以使東亞民族共霑佛恩、藤田回滿上下有爲感動者、乃有舍利塔建立奉贊會之成立以擘畫經營、而至今日云

中等校卒業生動態（康德六年） 玆已調查竣事

根據政治、經濟、文化各部門之進展、使滿洲國向前躍進之教育之十年計劃、已得相當成果、爲調查建國教育之實態、俾作今後之參考資料起見、着手調查民生部教育司管下各中等學校卒業生之動向去月實行第一回調查康德五年度之卒業生、前以二年計劃、調查中康德六年度份、最近已完成、此次調查男子中等學校數、爲二六九校、學生數爲一六九六七名、女子中等學校計一〇五校、學生五、〇一九名、共計三七四校、二一、九八六名學生、至于卒業生之動向概況、最初就職者、俸給師道學校卒業生之初任俸給、調查自營者、男子卒業生昇學者、及政府會社、關係職員養成機關入所者、女子卒業生昇學者、官公署社、（準官公署）主要銀行會社、初等教師就職者之初任俸給、爲調查上之貴重資料、至於學校別之卒業生就職者、初任俸給（男子）舊制高制高級中學校卒業生在銀行會社就職者平均月收五十二圓一角爲最高、官公吏五十二圓二角一分、最低者爲初任教師（職業學校卒業生）平均二六圓至三九圓、平均最高薪俸者、平均爲銀行會社員、次爲官公吏、初等教師等、

女子卒業生（舊制高中）最良爲銀行會社員初等教師平均四十五圓二角九分、全體以三十圓爲標準、此與前年度比較、康德五年度之男子舊制之官公吏就職者、平均四十四圓六角、女子於舊制高中卒業者、就職銀行會社、最高俸爲四十四圓、以各職業戰場窺之、是見待遇向上矣、

待遇改善之吶喊者、則爲初等教育初任俸及就職地、男女師道學校本科三江省綏濱、同江、撫遠各縣、及東安省饒河縣、薪俸最高爲六七圓、前年度就職者四二圓、較比教師之待遇、均實行改善、女子卒業生昇學者調查、舊師中學準入國民高等四年編入共一、四三九名、同時第三年編入教四六四名女子國民高等師道科入學達三四〇名、師道校女子部一四名、奉天藥劑師一三名、留學生預備校十名爲滿洲女子最好之機會、希望作建國教育振興第一線之初等教師、藥劑師、或到盟邦日本留學者、均具深切之興味云、

京吉馬拉蒸預選會 五月四日舉行

爲準備在本年初夏之際、舉行第七回新京吉林間馬拉蒸競走大會、本市特定於五月四日午後一時三十分、以市內約十哩之路線、舉開新京豫選會、參加之要項如左、

△主辦＝體聯新京事務局陸上競技部

△競技要領＝路線（兒玉公園競技場前、興安大路、興亞街、安民大路、建國廣場、大同大街、兒玉公園競技場前）距離路程約十哩）

△入賞＝十五位

△出場資格＝新京住在者、或登錄者、

△報名方法＝姓名、年齡生年月日、所屬均須詳細記載、寄至市公署內體聯新京事務局陸上競技部、（四月卅日截止）、

不出場在本大會者除認爲有特殊理由外、則即不列入新京代表、

紅星季燕芬

本日出演長春影院

關於長春影院於廿六日廿七日、廿八日由滿映明星登台奏樂唱歌一節、原定僅陶滋心、白玫等七人但廿七日爲日曜日、紅星季燕芬於該日特別演出、愈將增加趣味云、

社員住宅一部竣工

【吉林電】鐵道局、於近年該局、無時不在日夜不息的進躍中、而局內外之工作人員、亦在猛烈的增加故該局鑑於人多、而社員住宅之缺乏、已於去春開始建築、至今春已一部工竣、共五百餘間、不日即可供給各社員居住云

小評

般若寺廟會 應注意的幾點

本市護國般若寺廟會、在舊四月六日起十日止、計共五天、唱戲的、賣玩具的、賣食品的、五行八作、應有儘有、關乎社會事業、有放送講演、蓆棚講道、露天宣傳、布棚施茶等周密的設置、至於看熱鬧的老少男女、更不知幾千幾萬、無法統計、表面看來、大衆同樂而已但一調查共骨子、很多藉機發財的份子、和有違警章的事件、茲爲分別寫出如左、

1、爲爭奪地皮、對於價格、互有出入、經手者得以因緣暴利、

2、施賑的物質、因無統計從事者共易以少報多

3、娛樂場所的座次取費任便提高、應加限制、

4、飲食店的肉麵、多半汚垢、

5、賣糖水的更可恨、把各種的顏色、不管有毒無毒、參和水裏向無知的小孩們叫賣、

6、小偷乘機施巧、明悉內情者言、有不遠千里而來者、

7、該會有臨時伙食、供給職員之餐、就無職責、而空吃閒飯的人太多、未免虛耗經費、

8、痴男怨女、藉機取事更爲風紀問題所不許、以上八者、擇其大要耳瑣碎不堪一道者、不知凡幾、務請責任當局、事先要澈底的防止、既不因壹廢食、亦不一時敷衍則得之矣、

哈爾濱水產試驗場 舉行入所式典

【哈爾濱電】國立哈爾濱水產試驗場、於廿六日午前十時、舉行滿洲最初之水產調練生十五名入所式此等訓練生、均爲由全滿各省選拔學品兼優、省長推荐青年官吏、及興農合作社中央會職員、本年八月十五日訓練完了、授以水產技術、及精神訓練、諸訓練生爲滿洲水產開發之挺身隊、訓練終了後、配置全滿各地、使滿洲湖沼河川開放上放一異色、故各方對之、甚爲注目云

錦市民食無缺 運到大批紅糧

【錦州電】錦市民食向爲配給制、因關係側辦理之圓滿、而使市民充分足用本年來決不聞米慌矣、茲近更由他處通運、洮南、通化等各地方、共計購妥大批紅糧、於近日以來、將源源運到、因是本市民食、今後決無問題云、

報名者注意

業餘音樂家競唱會 廿七日舉行預選會

一、日時 四月廿七日午後一時

一、地址 新京中央放送局放送室

一、審查員 宮川放送局學藝課長 體和放送局學藝課員 石丸百代公司文藝課長 屈百代公司文藝課員 弓大同報學藝部長 孫大同報學藝部員

シヤチハタ印 万年スタンプ台 日神牌萬年印色台 不用洋墨水、可用萬萬回 滿蒙代理店 出張店 天津・上海 製造本舖 名古屋市中區岩井通四ノ五 舟橋商會

三愛知靴油 最優等的靴油 保革・柔軟・光滑・耐久 奉天 新藤洋行 東京・大阪・上海

青年人 老年人 肺病吐血痰中帶血滿口吐血虛損咳嗽不止的人任服何藥都不見效的人急服百效丹靈藥信者得生用者即好 痰喘咳嗽睡臥不安不冷即犯喘息不止呼吸不靈百藥不效痰喘病可急服百效丹百發百中靈驗無比去病斷根延年益壽良藥輕者一料重者兩料痊癒永不再犯 藥價一料拾圓外埠購服另加郵費叁角款到即寄藥不悞服法用量藥盒內有說明書 專治各期肺病一服即癒 專治年久咳嗽不止的人 千方容易得一效最難求 咳嗽百效丹 可稱世界唯一聖藥 奉天大東門裡莊王府胡同內 西春堂專門秘製

大同報廣告部 電話二‖六一五一

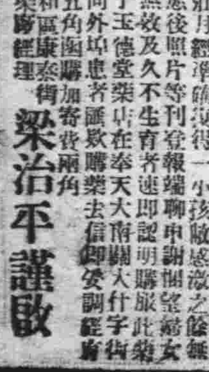
産多・壯健・大卵・大軀 約讓預分 雛中 雛生初 最老的鷄場・最高的技術 最優的鷄種・最久的信用 大連市外老虎灘一號 大連市外南沙河口 研究場 鷄種場 健生鷄場

感謝治愈婦人病
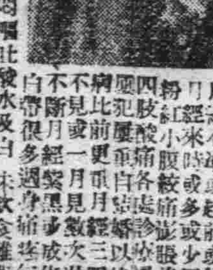
敝內人在未結婚時即患月經不準或前或錯後月經來時或多或少經色紫紅小腹絞痛腰腿疼大四肢酸痛各處診治服藥好屢犯屢重白帶以後經三四月病比前更重月經淋漓不見或一月見次數成塊不斷月經黑少身體消瘦白帶很多經週期疼痛每逢着急或生氣胸膈脹悶嘔吐酸水及白沫飲食難嚥腹疼如絞腰痛如折有時麻冷有時發燒終夜不眠頭迷眼黑氣喘心跳面黃肌瘦結婚多年永未生育各處醫治服遍各藥花錢很多病未見效日夜呻吟痛苦難言敝人甚爲焦慮幸經利源油坊陳經理介紹玉德堂有婦科良藥調經育生丸專治婦女一切病症最有奇效云即購買該項丸藥三盒內人服後一切病症逐漸全愈面色紅潤体質健壯月經準確復得一小孩敝感激之餘無以爲酬謹將病愈後照片等刊登報端聊申謝悃望婦女患病多年屢治無效及久不生育者速即認明購服此藥定能全愈而生子玉德堂藥店在奉天大南關大什字街南利長油坊胡同外埠患者匯款購藥去信即妥調經生丸每盒六元五角函購加寄費兩角 感謝人奉天大和區康泰街第二段華衍洗染廠經理 梁治平謹啟

學生藝林　植樹愛林特輯

植樹愛林　第一等入選作品

陳惟弘

（濱江省延壽縣延壽街公立公安國民優級一年生）

每年穀雨節、爲我滿洲國擧行植樹典禮之日、亦卽植樹節也、每至是日官學商民、皆必分別植樹、以提倡綠化運動、今値康德八年綠化運動、已實施十載之久、綠化思想、已普及四千萬人民、將見大千山野、豐美森林觸目皆是、豈非盛事哉、蓋森林之功用至大、小則可以製器具、大則可以造車船、又可作建築物之需求、世上之建設、無一非木之原料、至於佳木葱蘢、綠陰萬里、旣可點綴風景、又可便行旅乘凉、其功用之大、有非筆墨所能盡述者、是以周官設制、山林有虞衡之官管仲相齊、樹木重十年之計、五畝樹桑、王道之始、甘棠勿翦、德化及民、古代先王、汲汲爲以植樹爲當務之急、蓋以其利於民者大也、我國自肇造以來、政府積極提倡、官民切實施行、綠化運動、不亞於東西文明諸國、將見濯濯之童山一變而爲林山、茫茫之荒野、一變而爲綠野、十年一小成、二十年一大稜、植林造林、卽治山治水之基礎、培樹愛樹、乃物資利資之源泉、從此農村繁榮人民溫飽無虞、安居樂業、知榮辱禮節之義、共熙熙於王道樂土之域、如登春臺、如在桃源、豈非意中事哉、故吾儕視植樹節、當如佳節之來、較端陽中秋各節、尤爲重要、遵守國家植樹之令、不得視爲具文、門前宅後田畔園旁、俱可栽植、卽或山之坡、水之涯、墳墓之周圍、崗陵之嶺上、使地盡其利、而無棄地、相其土質、擇其木種、宜於楊柳者植楊柳、適於松柏者栽松柏無論桑楡桃杏、使其各得其所、善爲看護灌漑施肥、則綠化之效果、收於官民共同努力之中、願吾國四千萬人民、其各實踐植樹愛林方不愧爲新國之新民也、

第二等入選作品第一篇

復縣中和村公立國民優級學校二年生　尹萬武

春光充滿了整個的原野、在這東風解凍的場合下、人們都開始忙於植樹、聽吧、綠化的呼聲震動了人們的耳鼓、看吧、在不久將來便會有葱蘢繁茂的雄姿出現於滿洲國土之內吧、『十年之計在於樹木』這不但是一句千古名言、同時也是非常時下的重要國策之一了、原因是森林乃自然界的重要份子、他

學生

對於國計民生、直接和間接都發生緊密的關係、我們試一擧目、大而輪奐富麗的建築物、橋梁、車船小而一桌、一椅、薪炭、火柴、那一樣不需要木料的供給呢、共他像雨量的調和、風砂的防止、水災的保障、以及土壤改良、風景美化等等、在間接上也充分的顯示出他對於人生的偉大性、假使沒有林木、也許人類就要趨於滅絕、這也不算過言、

尤其伴隨東亞新秩序的進展、和日滿華三國共榮圈的結成、我相信此後對於國防上、民生上、及經濟產業的開發上、需要木材的地方、必日更激增、又況値此緊張時局、在那烽烟瀰火的嶽閣裏、爲隱蔽作戰使國土防衛臻於萬全、則森林實與軍事上的利用、較以上還許更爲嚴重、更加緊要吧、這不但在我國是需要如此、就是東西洋的文明國家、也一樣的把造林視爲國策、例如樞軸國的日本有『愛樹日』意大利有『祭日』德意志有綠的週間我國在建國當時也有穀雨植樹的規定這都是以政府的力量、去推進農民層的林業發展、無疑的在天然林逐漸減少的國家努力於人造林的培植這實是當然的趨勢、

根據以上所述、可知林木對於人類的利益、是怎樣的偉大了、所以我們趁此農閒都要悉力同心從事栽種、爲國家預儲豐富的資源、爲民生樹立十年的大計、所說取之不盡、用之不竭、最低限度也要自給自足、則一方可直接供給消耗、一方還可做其他方面的利用、我們何樂而不爲呢、

然而濯濯童山、固待栽種、而已成林木、尤賴護持國人的通病、往往祇知利用、不知護惜、這實是萬分遺憾的事、現在把愛林的條件、撮要的寫出來聊以結束本文、

一、嚴防野火　野火是森林的大敵、往往一個烟頭餘燼、會把多年培植的、林區刹那間變成火海、這是多麼可怕呢、所以要澈底强化防火線以養野火的預防、

二、愛護樹木　一棵樹或是一片森林、這都是經過了長期的歲月、而後纔能育成的、所以我們要十分護惜、想像他過去的成、長不易、和將來的種種功用不可濫採濫伐、更不可使牲畜隨便作賤、還有野獸或害蟲侵入的時候、要嚴厲的巡廻監視、加以驅除這樣不致有夭折的危險而得以平安育成、

二等第二篇

（西豐縣山台村公立國民優級學校第二學年學生）長守禮

天地好比一大穹廬、山川草木是裡邊有用的陳設我們人類、游息其中、朝飲精英、暮宿海嶽、生殖繁衍着眞是無憂無慮、快活的很、然而物質是有盡的、取用是無窮的、若不由人力加以培植長養、將必有竭蹶的一天、那麼人類也必隨之有生命滅絕的危險、所以天心縱然仁愛、賜予許多自然的恩惠一般人們、不可坐享優遇而不自加奮勉和努力、別的不說、僅就樹木一項而論、牠的功用、可以說廣汎偉大、古語說道人非水火不能生活、我以爲應當加上樹木怎樣說呢我們人類所居的房屋使用的器具交通的橋樑舟車和每天的燒柴等等都是依賴樹木』這是顯明易見的、至於防止風沙、調節氣候、遏抵水患、淸新空氣、以至於能使雨量適宜、旱澇不生山野綠化、風景美麗、這也都是人人知道的、但是無論怎樣知道牠的好處、若不切實的栽植牠、愛護牠、那也等於知之爲不知了、可惜關於培養樹木的專書、寥若晨星、就是東西各國種植家著有幾種、我們讀過以後、按法施行惟因氣候土質不同、種苗運輸不易、也是收效很微最好的是柳子厚說的郭橐駝他那簡略易行的種樹法子、『是順木之天』、『以致其性』、因爲樹木的性質、根本願欲舒展、培土必須厚密、切不可時加動搖和驗看、趕到天長日久自然就能碩茂、我從這幾句話裡尋繹出來、確屬包括植樹愛林的眞意、茲再本我的意見、說明植樹愛林的道理、

一、山邊、水涘、道路田埂、都應當植樹、譬如宅邊種桑、婦孺可以養蠶河邊植柳、田地能免衝毀至於山坡栽松、田畔樹李棟梁的材料、食用的果品可以不缺、有主的限期完成、無主的由國家設法辦理、務使綠化澈底、二、宣傳集植樹經驗家的意見編成植樹的說明書、或歌曲、印成小冊子、分發各處、以便遵照栽植、三、關於選擇樹苗、辨別土壤和施肥灌水等工做、要廣爲宣傳和指導、四、棟樑器具的木材和編織燃燒的資料、以及開花結果的樹木要分別地區實施栽植、五、防風防水林、和庭園街路樹、或切於實用、或點綴風景、要計劃期限栽植竣工、六、已植的樹林禁止折毀斫伐、並嚴防牛羊踐踏、七、斫伐樹林、須申請許可、並規定以時八、在校學生、由教師常常講演樹林的功用、養成他們植樹愛林的觀念和習慣九、茂密的樹林、在一年裡春花秋葉、時現奇觀並且鳥鳴鶯囀、更是引起無上快感、樹林的可愛實在有說不出趣味、十樹木的栽植和愛護要和子弟一樣的看重、語云十年樹木、百年樹人、正是這種意思、

以上所說十項、前五項是屬於植樹、後五項屬於愛林、掛一漏萬、在所難免、若果能照辦、對於植樹愛林的工夫、可以說是事半功倍了、

二等第三篇

（新京第一國高電氣科一年生）劉增福

世界上居有異種的民族生有無識無知的動物、地皮上活有千萬樣的植物草卉、偉大底宇宙、竟有獻給人種種生活上必需品的『樹木』、

它的功用、它的效力、它的價値、它的……是吾人無日不在享受中的、它旣是人們的被用品、是故生活的本能倍於一切、於是人們使出種種的方法、料想不到的手段、使它繁殖、茂盛……起來、還不可不說是保愛它、

植樹不是平易的、更也不是單純的、要知道、樹不是拿來就種的、它們亦似人一般的生物中的植物呵!一處不注意便會至於死亡、或枯萎呵!

植樹的功用、和養育方法、我並不十分悉曉、我不是營林技術者更也不是植物學家、因爲我僅是一個在學的學生、

一、樹的功用

1、樹木能使熱的地方溫度低下

在四季的第二季節、也就是夏天、天氣甚熱的時候如果應有樹木遮蔭的街道、一定是熱的、這是很明顯的例子、如新京的大同大街、商埠大馬路來比較一下、是不是如此呢?只用嘴說、恐也有不相信的〃這是爲什麼〃?〃這是甚麼緣故呢?〃有道理的、茲有兩箇原因也是兩條確實的道理、

A、樹葉含着許多的水分、必須吸收熱去蒸發它(水分)、當地面把熱反射出來的時候、這葉就吸收這些悶人的〃熱〃、這樣就能使樹底下的地方清凉而爽快了、

B、凡是樹木在生長的時期、是需要熱的據研究這種現象的人士說:『樹木生長時、所需要的熱、大約等於將此樹完全燒了所產的熱〃、根據上面講的兩個理由我們可以知道、凡是有樹木遮蔭的地方、溫度總低於沒有樹木遮蔭的地方了

2、樹木能將街道和家庭點綴得美麗

如果城市裡的街道兩旁種着樹木、就可以把這條街道點綴得很好看、這樹木不僅是點綴品、而且還能阻擋直射的〃日光〃保護街面它們又能減退街上和轎上反射出來的〃熱〃家庭所佔的地方雖然窄小、但是、如果在可能範圍內、也應該開闢一個地方種幾棵樹、或者種些矮樹、如果到了花香鳥語的春天、新葉萌芽、鮮綠可愛、夏天的時候枝葉茂盛棲於樹下、休息乘凉、有多麼舒暢!快感!

3、樹是鳥的家

假使我們的房屋附近有樹木的話、就可以能夠招引了各種的飛鳥來往的棲居、我們隨時給牠們此食物、倒是一件有趣的事情一年四季、樹上皆棲有鳥類、我們看看各種的鳥、頗能增加愉快、樹能使鳥戀居不去、並且能使驅除村上及田園裡的害蟲、

4、樹的最大利益

植樹的利益、可分做直接及間接兩種、現在且大略講一講、

先者、是利用它所產出的木材和它的副產物、你看!我們所坐的椅子、用的桌子、和一切家具、幾乎完全用木材所製、舟、車、電杆、鐵道的枕木…那樣、那樣、不需用木材無論怎說、用木材的地方太多太多的了、木材的應用、旣如此的廣繁、只使用天然林、不知道植樹（人工林）、那末、未免日漸減少、甚至無木可用、〃植樹造林〃是救助木荒的根本方法、

後者、能調節氣候、減少旱水之患、因爲有森林的地方、地面有樹梢枝葉的覆蓋、日光不能直射到地面水分不致蒸發過分、又因森林中的溫度比外界的溫度底、林外蒸發飽和的空氣、接近森林時、每易凝結成雨、所以有森林的區域、很少旱災、森林裡面、樹根蔓結、土砂固着、下雨時雨水不能衝蝕地被、山水便不致於驟增河床無由淹塞、水災自然可免了、

二、植樹的方法

植樹的方法、就是、植樹的時候、當然要掘一箇容納樹根的穴（坑）必須濶而且深、使樹根落在穴中之後、不能屈曲、穴裡必須塡一層輕鬆的砂質土如果樹根斷折的地方、應該用利刀把它（根）削平接着把樹扶正、將土塡下去、等到將快塡滿的時候更用木棒在四周的根捏緊使根的下面和四周沒有一點絲毫的空隙、這時灌入大量的水、上面再塡一層土、在上面的土、應時時翻動、使它輕鬆、並且常注意拔除雜草、

三、怎樣保護所植的樹

植好樹以後、必須愛護它、保守它、使它安全的發育起來、現在且講幾樣愛樹的保護方法、臚列於左:

1、設立防風柱

新種的樹、雖然有泥土把它塡實、但泥土總是鬆輕的、往往要倒、所以設防馬柱來支持它、

2、設立柵欄或籬

在公園或馬路上的樹、容易被人們的手腳、車馬輪蹄傷害、可以在樹的四周用竹、或木板做柵欄圍住、或用粗鐵線做籬來圍住、

3、灌水

種好樹應該灌以大量的水、去補它在地上所吸收的水分、（夏天―早或晚灌之冬天―午前十時到午後一時止、）灌水過多也得注意排水、如只知加量灌水、忘了排水、恐怕不久卽要溺死了、

因之、我國政府每年於穀雨日爲『植樹節』、增加滿洲的資源、尤其森林在國土保安上、和國民生活上是更不可缺的、希望全國的同胞們、一齊努力來植樹、以達成國運的隆盛、

大家要記住『樹木是大地的文章』『自然的藝術』『都市的靈魂』『植樹是增加工業的原料』等等的標語呵!

植樹作文審查感想

文才

本報爲順應綠化運動、乃懸賞募集全國學生植樹作文、全部作品茲已審查完竣當選氏名、業經發表、關於當選各篇、雖屬差强人意、但有美中不足之感、例如擬定之題目乃係〃植樹愛林〃、但綜觀全部作品對『植樹』『愛林』兩項多未能兼顧、且此次募集規定、乃以全國學生爲對象、是以審查之標準、均以規定爲甚點、部分之優美、實不得不割愛矣、且因時代之演進、文字之需要、亦當具有現實性、及需要性、吾人雖不能武斷揣測『古板文章』均係他人代擬、但甚於時代需求的觀點上、對於可疑作品多未選入、尙希學友原諒、

代郵

鄧恩波君、貴組之畫謎已見請將謎底寄來、以備出刊、　編者

第三等入選作品　第一篇

（南嶺女子國民高等學校）佟錦璋

『植樹是構成國家產業的階梯』

實在國家富强方策的初步、必須擁有多數的產業纔能生活、所以我們必須登上這個階梯、才會有生命、這個階梯正是從一根根樹木的筋骨結合而成把它們聯繫在一起的堅實力量、讓我們能從容的登上去、所以我們唯一的必須去植樹―換來我們國家的產業、構成我們的生活力、本着這種目標去工作、所以我們需要去植樹的、

現在我首先應該把植樹的功用與需要、討論討論若是我們都能認淸我們時代積極進展的對像、與植樹於我們及國家的重要性了、

現在將植樹運動的必要及其功用分述如下

一、植樹能美化我們的環境

都會中的煙塵整日充滿着、生在這種塵土飛揚的都會中、使我們昏暈、乾燥、況悶……我們完全呼吸不着一點新鮮空氣、來調節整日煩忙的事物、所以我們常感到精神疲倦、身體失調的痛苦、假若我們當旅行於多樹多山的地方時、使我們會生出一種特殊的愉快、興奮的鼓舞誘惑的植物性、會使我們實在那許多淸靜的綠樹與忘掉旅途的疲乏、我們竟不願意離開這里、我想每個同學一定會被這種旅行留戀過吧再有就像我們房前的幾株樹、或是排在馬路旁邊的樹等、同學們又對它們換起一種甚麼感觸呢?

二、植樹能使空氣新鮮

樹木的本身因爲需要炭氣的緣故、所以這正是與我們相反的需要、它能放出氧氣而供我們使用、我們呼出來的炭氣又能供給樹的本身、所以由這種互援的作用才構成我們最密切的關係、所以我們環境裏每日都得需要它們、當我們居於多樹的地方時、常感到空氣特別新鮮、就是這種作用的緣故、

三、植樹對於時代的重要性、

生於現時代的國家與國民必須具有現時代生活的常識、也正是要適合環境才能有繼續的生存能力、在從前只是賴着多數森林爲水源地及防禦洪水或利用木材去建築、但是現在的我們已發明出許多方法利用木材的原料製造出無量的生活需要物質、如製紙及人造絲等這全都是以木材爲原料才能製成的物品、以供給生活的需要及物質不足的代用品、

其他再如醫學與國防線上都賴着木材的原料而去製作出理想的物品不可勝數、所以將來木材對於國家貢獻的力量、是無窮盡的、

由這些證實可以知道植樹對於我們環境、生活、建設上佔有與我們國運及未來、生死共存而不可或缺的地位了、我們今後應該如何去維持與增進這種生命力的根源、這是一個很大的問題呵!

考查我們國家所有的森林面積大概約占全國總面積的二成、森林最多的地方像鴨綠江、圖們江、松花江和濱綏線、京圖線的附近以及三江省管內的大小興安嶺一帶、都是最豐富的森林區域、

我們擁有這樣若大的資源、爲甚麼不去開闢它們呢?因爲這許多森林地帶內還存留着許多未經斧又的原始樹木呢?所以我們應該開始去工作、讓它們每一棵樹木都能有力於國家的生產―然而這應該誰去工作、『這應該去我們工作』、這全是始於我們青年的熱血與信念、要從我們去開始工作、我們是國家的中堅國民、我們要爲國家生產無量的產業於永遠、

我們能做到這些工作時也就是我們能『愛林』我們都要這樣去〃愛林〃去利用它們使它們由於我們的力量能効勞國家這正是我們唯一的〃愛林〃工作、

『世間的一切物質原是維持着新陳代謝的能率繼續着』、所以我們應該趕快去植樹了我們能利用着舊的、我們更當建設着新的、由此更可深悉『植樹與愛林』是應該一視同仁的爲我們去採用所以『我們去植樹就是爲着 完成『愛林』的目標

我們爲着愛林應該去實行『植樹』的工作』

健康的我們滿洲青年們趕快拿着鋤頭去『植樹愛林』吧!讓日光來洗浴着我們皮膚、

〃綠化的國土、纔是健康的〃

四一、四、五、

三等第二篇

（吉林市公立河南街國民優級學校第一學年）劉爵璦

國家欲謀富强、不曰開源卽爲節流、節流一端、無非節約、藉謀免除虛費與不必要之消耗、開源則範圍廣泛、無論動植礦各種產業謀其開發、實無止境、是開源之收效、實優於節流者、何啻千百倍開發農產、則可以足民食、開發礦產、則可以足民用開發畜產、則或用其毛革或食其血肉、開發旣充、節其餘、而貿易於國際間則可以收集世界之資源、斯然後國以强、家以富、胥利賴焉、然尤有重於此數事者、厥爲植樹、夫植樹一事、國人向者多漠然視之、殊不知其利於國計民生者、實重且大焉、蓋植樹一端、直接可以開發資源、充實燃料、伐取木材間接則尤可以防止水患、改正氣候、保健民生、鞏固國防、是其利於國家者實不勝枚擧、世界各國、力倡植樹造林兢兢然惟恐落後者、良有以也、

樹木可以吸收大量水分故可以防止水患、我國南部、常見水災、而北滿山林地帶、則向無水患、緣南滿一帶、樹林稀少也、此造林可以遏止水災、可見一般矣、森林旣多、可以阻止巨風、於焉可以改良氣候、糾正土壤、其地脊貧者、可使肥沃、是又足以利於農作也、植物呼出養氣吸收炭氣、森林旣多、養氣自充、而人類能得充分養氣、無形可登健康之途使人民皆獲健康之身體、而種族繁衍强且盛矣、國境地帶多植樹木、足爲屛障實形成一堅固防線、不但可禦正面之突擊、且可供良好之防空工事、是其對于國防上、尤有特殊價値者乎、至於採伐木材、充實燃料、點綴風景、則尙其餘事也、較其他之種種一利一益之產業、利孰大焉、

國人旣知其利矣、自應努力植樹、以收其果、然樹旣植矣、尤須愛之護之、使不爲風雨所摧殘、不然植自植之、而不慮其成否吾恐其朝植而夕枯矣、復何益之有哉、古語云、小草敷榮、全資灌漑、不灌不漑、日就萎敗、故非但植之、尤應扶之持之、使之成就、人盡知植樹、盡知愛樹、然後蔚然之茂林、乃見於吾人之前、而森林之所以報於吾人者、乃能層出迭現、使吾人享莫大之利焉、望國人共努力於斯、則人民之福、國家之幸也、

其謀歸源者、可以努力于植樹愛林乎、

最可怕肺病

肺病吐血　益壽丹　其效迅速

從前死於肺癆病的都是絕症死的自從益壽丹出世一二三期肺病有特別奇效之功效千萬來無數可以不死的肺癆病有了救星

肺癆病不難治　益壽丹非奇藥

雖在不治之症　奇在殺菌化痰清肺　理氣功效力

肺病菌繁殖於肺部所到之處便破壞損壞成空洞故肺病難治益壽丹專力且適達於患部而殺盡肺菌故無論一二三期肺病均能收奇效卽無病者亦宜豫防先服益壽丹以補身體可保終身無病延年益壽也

定價　每盒十二付國幣七元　外埠函購加郵費二角

奉天市小北城門外面頭電車路道北　發賣本舖　國瑞藥店

◎信用第一類似廣告注意◎

世界的優秀品精工舍手表!現下因時局關係海外物貨意被輸入禁止在國內的所存手表亦感缺乏以致價目日貴敝店在製造工場直受配給以實費廉價提供於各界主顧凡顧帶時間正確堅固無比的手表者勿失此機會急速函購爲妙現因在滿配給不多對於空函未寄現款者恕不寄奉

標準用手表　信用本位　指時正確

安東市六道溝一區警第一四九號　旭橋局私書函十七號　振替奉天五五九六番

最新流行　四角變型新品

不銹化鐵側（白金同樣）アンクル七寶石入、八型特價金二十三元、九型特價二十五元、十型特價二十二元五角、送費二角五分

圓型新品

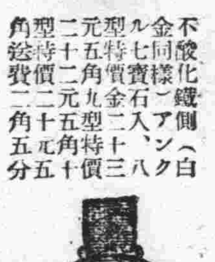

クローム側アンクル七寶石入、八型特價金二十二元、九型特價金二十一元、十型特價金二十九元、（無貨）送費二角五分

各國時計批發　東亞公司　振替奉天五五九六番

地球牌　萬人油

開胃强身　首推本劑

大衆補品　獨一無雙

主治効能……胃口不開，飮食不進，疲勞倦怠，大便鬱積，胸悶腹脹，全身乏力，青年早老，發育不全，營養短少，腺病體質，視神經炎，病後虛弱，偏食，脚氣症狀，乳汁短少，以及其他一切維他命B缺乏之症。

胃腸滋養　延年益壽

愛表斯

大日本麥酒株式會社　田邊藥品株式會社

光陰

本報懸賞當選作品

李光月作　高夢幻畫

(119)

我想不到、母親的死、會使我更沉默起來、也許我將在這沉默中會得到甚麼吧？不過、我確實知道我自己內心的痛苦—還並不單止母親的死、

近兩天來總沒有工夫去看廬荻和周靜芬、不知他們的生活上是否仍是那樣

—三日

總該有這麼一天、我衝開這腐敗氣氛的枷鎖！我並沒自己認爲是一個有血性、有熱、有力的青年、但是我也不甘使我的血不活動、使我的力更呆滯、使我的熱更氷冷！總之、我受不了這半死的氣氛的包圍了、

妹妹這兩天也沉默着時常緊鎖着眉毛了、她也許會覺到家庭中將要來臨的大不幸福吧？

—五日

早晨出去看望廬荻、見他並沒多大改變、只是又瘦了一些、他說、現在窮的了不得、過些日子要到H埠去找一點職業、在他那兒度過了一個上午、

夜間、我整理我的幾本書、把我認爲重要的都打成了小包、預備將來我離開這兒好便於携帶、想到了前途、不免又不寒而慄了！

—六日

今天下了一點小雨、凄涼的風吹、摧擊着許多人的心、天氣陰慘得可怕！成天我都在寂寞中度了過去

董家敏就這樣的、時時刻刻的[illegible]着走到別處去

『三哥、你一定走麼』

有一天晚上、董瘦梅在董家敏的屋中這樣問他、

『當然、我不能再忍受下去了』！

董家敏毅然的說、

『那麼、你到甚麼地方去呢』？

董瘦梅睜大了兩眼睛、好奇的問、然而他心中感到一種悲哀、

『那說不一定、只要能夠適合我的生活』！

董家敏笑了一笑說、但他的笑中含有充分的眼淚

燈光明澈的照着、越顯出窗外的陰黯、董家敏茫然的坐着、好像在沉思甚麼、

『我走的事情、你千萬別對任何人說我不希望別人知道』、

過了一會兒、董家敏才像從沉思中回復過來似的說、

『嗯』！

董瘦梅答應着茫視她哥哥的臉、一面又問道

『你走的時候、不告訴爸爸麼』？

『臨時再說罷』！

董家敏長歎了一聲說、他覺得董瘦梅也確實是一個值得同情的人物、現在母親死了、只有自己特別愛護她、可是如果自己走了以後呢？這位小姑娘就只好孤單的在生的漩渦中掙扎了、

『我能夠忍心捨棄我的妹妹麼』？

董家敏想了一會兒已後興奮的向董瘦梅

雜感兩章

誠樸

父與子

子女是父母的延長、希望子女揚名聲光於前耀於後、乃作父母者之恒情、

然人非生而知之者、誰能生而自立、勢必俟父母之教養之而後可而子女將來是否能拿得出手、作父母的也負其一部重要的責任、

父子間的年齡至少是要差二十歲或多至四十歲、年齡的距離可以劃區人的意志思潮、尤其在這新舊思想的過渡時期、意見的相左爲顯著、作父母的教育子女就是根據自己的見解心願、父子因爲血統的關係、感情容易陷於便宜、自己想爲兒女的優點或劣點、往往落之歪曲、由而可生出、溺愛不明、或曲教其子、理智重的人、望子要好心切、也容易過於固執或武斷、而双方皆招來沒名的痛苦、即使當時不覺痛苦而痛苦的種子已種於身心、早晚也要有發生的一天、

父子是家庭的中樞、如若弄成如此嚴劇、則家庭的幸福亦多灰暗、古者容子而教顧有道理、而今之學校亦是容子而教、更何可輕忽、

人生快樂

人世的擾擾、家庭的煩累、一個人很容易感到煩燥和不快、漸漸則感到人生的香味、

梁任公詳遊十五載而歸、於某歡迎會上嘗言『我國社會、最易消磨人物、而斲表其英氣自昔有然今則尤甚、敝人歸國旬餘感此汚濁空氣、已在在覺其可危、苟非有自克之毅力、當抵抗社會之惡潮流、則入而與之俱化矣』社會的消磨人之英氣可想而知、若想屏出這種不快、最好對於人生處處加以快感的銘印、對於不論任何事情、總要使它在一個時期、使它離了腦子的束縛纔好、總得有、採菊東籬下、悠然見南山的氣度胸懷方可、芥川龍之介說過『爲了使人生幸福、就得愛好日常的瑣事、就必得在雲光竹籟羣鳥聲中、行人面上所有日常瑣事中感到無上趣味不可……』梁任公對國人極力進解者、則興味心而已、蓋不論勞吾心勞吾力者、則當其服務之時、與既勞之後、皆覺有無限之愉快、至於所得之報酬則不暇問也、以故永無失望沮喪之氣、人生快樂不就在此中嗎、

滿洲的票友界（一）

植蘭軒主

—追誌全國劇友聯歡大會的回憶—

當滿洲戲劇研究會、爲慶祝友邦紀元二千六百年紀念盛典時、曾招請全國各埠舊劇名票、齊集都門計參加者有大連、安東、奉天、新京、吉林、哈爾濱、齊齊哈爾等七處、所來人員、達五十餘人之多全國名票、集於一堂、各演其拿手好戲、實屬空前盛擧、予所得觀瞻者、奉天周子彬先生之越虎城飾秦懷玉、扮相尚好嗓音欠佳、槍花要得過於花拧似乎近於海派着數、乃係要好心切所致也、下此爲袁竹銘先生之九更天、此戲戲報原印胭脂褶、不知因何臨時更改、袁君飾馬義唱工甚好、扮相亦佳、作工過於火熾、亦係要好心切所驅使也、哈爾濱劉斐瑩于茂如二君所主演者爲打鋼刀、此戲梨園中近年亦不見常演、乃係現在缺乏好花旦之故也、劉君飾鐵匠與能之妻扮相艷麗、台風漂亮、身段活潑、作工細膩、念白甚好、唱工稍弱、于茂如先生飾吳能與劉君對演、甚爲合手、處處顯得滑稽有趣、故此劇上場、台下掌聲雷動、實係于劉二君、藝術精奇有以致之也、大連王鴻昇張德綠劉竹軒三位先生所主演者爲討荊州、帶黃鶴樓、王鴻昇先生飾魯肅、扮相漂亮、台步大方、嗓音圓潤有味、在馬上一段原板、博得彩聲甚多、張德綠先生飾劉備、唱工甚好、扮相亦佳、但作工稍弱、黃鶴樓上飲宴被困等場、未能作出多大精彩、劉竹軒先生飾周瑜、大致尚好、美龍鎭之扮演者爲新京李稔莘先生所演者、李君飾鳳姐、扮相端莊艷麗、作工細膩大方、惜乎唱工稍弱、殊爲美中不足耳、罵殿扮演者爲新京費景广與關凌雲二君、費君之青衣、久爲都門人士所稱讚、當日登場、即博得滿堂掌聲、尤以大段慢板最爲動聽、關凌雲先生飾趙匡義、嗓音高亢、韻味甚厚、封八賢王一殿、最爲工整精彩、安東周韻風孫雪痕二君所演者爲慶頂珠、周君飾蕭恩、唱作尚好、孫君飾桂英、因體格太胖、扮相不甚美觀、全齣平平、演過大致均好、下此爲齊齊哈爾之玉堂春、劉世昌先生飾蘇三、唱作神情均很精彩、飾小生王金龍者、嗓啞體胖、頗不稱職、飾藍袍之某君配搭甚好、大軸爲奉天吳醒亞先生之捉放曹、因吳君嗓音失潤、臨時貼出告白、改演賣馬、吳君飾秦瓊、嗓音確實枯啞太甚、唱扒字調尙不敢使用長腔、是夕因吳君之捉放未唱、深恐觀衆不滿、故在賣馬之後、又由周子彬先生加演一齣螺絲峪、此劇余從前並未看過、內行票友習此者甚少、故梨園中並無人唱演、周君飾一武將、使用双鍾、開打之時、二鍾出手、雙扔雙接、反扔正接、轉身接、繞腿接、均能得心應手、絲毫不爽、最奇者則爲鍾出手、用左手之鍾接右鍾、二鍾頂頭殊屬難能可貴、

鬼吟詩

鴦廊偶筆載：闖賊陷京師、有中州士人被掠者、言昔破某邑、與一士人共住一大家樓下、時當暮春、雨中對酒聯句、其人首唱云：『風風雨雨送春歸、』忽聞樓上續一句：『無雨無風春亦歸、』兩人默然拱聽、徐云：『蜀鳥啼殘花影碎、吳蠶食罷柘陰稀：嘴邊黃淺鶯兒嫩、頷下紅深燕子肥、獨有道人歸不得、杖頭長掛一簑衣、』兩人登樓視之、絕無人踪、惟飛塵盈寸而已、列朝詩亦載是作、與此小異、（冷然）

咄咄怪事

生吞下十二隻老鼠 吐出來仍是活活的

『我幹這把戲會出了一次岔子』、在菜館裏那個坐在我對面和我一起就餐的對我說：『那是四年前的事情了以後我不論吞多少小鼠或青蛙、再不會出岔子的、』

別驚奇、發表這奇怪談話的人就是著名的『生吞活吐』專家哈利瑪爾登別號約克、』動求納的、下面他所說的就是關於他方纔告訴我那件不幸的事情的底細：

『那夜我在維也納的獻藝場、把半打活生生的白色小鼠吞下肚裏去、但是常觀衆要求我再把它們一個個吐出來時、我祇吐出了五隻、那第六隻小鼠、竟猛的在我腹中撞擊、把我胃部的膜也咬破了、給我很利害的痛苦、後來請醫生施行手術、總算把那小動物自我的身內取了出來、但、我得坦白地告訴你、我這種『生吞活吐』的職業和撒冷達羅比起來、眞是小巫見大巫呢、』

我爲這奇異的事情很有趣味、一心一意的聽我的朋友說下去、

『當我第一次遇見撒冷達羅的時候、我不過是『生吞活吐』的始業者、他在馬賽的大音樂廳裡表演他的絕技、這人哪！他把十二隻青蛙先用號碼一一分類標記好、然後再一隻隻活生生的吞下肚去事後他再吃一次豐富的大菜、喝一里突法國葡萄酒、再以酪乳和幾個生梨結束他的正餐、最後他仍把那十二隻青蛙有次序的吐出來、而且活跳跳的、你要知道、撒冷達羅這樣一來、就賺了許多錢、還有一次、當我旅行到意大利時會看見過同樣驚人的技藝、這是一個西西里女子、她是某飯店中的女侍者、爲了吸引顧客的興趣起見、常把一隻盛着十五尾金魚的蓄魚器吞下肚裏、不久又能吐出來金魚仍是活活的、』

◇影秋◇

【醫】讀報雜感

陌生

報紙上的廣告、除了黑黑一大片的戲碼與伶人外、剩下的怕只有醫藥廣告爲最多了、

醫藥廣告有這麼多、正可表示一、是經營醫藥業的人們等於宣傳、二、是醫藥業在社會上非常發達、三、得病的人很多、需要這麼多廣告以備選擇、

爲什麼醫藥業在社會上非常發達呢？爲什麼經營醫藥業的人善於宣傳呢？結果還是因爲病人多！

病人、中外古今都不能沒有的、病、人狗牛羊都不能免的、所以需要有一種治病的人用一種能治病的東西來治病、古來『巫』與『醫』原是不分的、念念咒、下下神、打兩個[illegible]捻幾撮香灰、這是『巫』、也即是『醫』、漸漸、有知之士明瞭了香灰有時候治不好人、轉咒也大半無益於治病、於是專專致力這個『治』病的『治』字、不把人的命託給天蒼、向天禱告了、研究出了各種治病的東西、不過還有指着念咒與下神爲生者、兩者就漸漸分離、到後世就除了『巫』之外、還有一種名叫『醫』的人、

『巫』與『醫』既然分了家、自然各行所是、結果呢、醫者專以『治』病爲職、在治上當然比巫者高明、『醫』就勝利了、『覡』男『巫』女、在現在除了鄉下老太太幾股高香幾分錢香資之外活動的範圍已經縮小、顯見越來越沒落、剩下的只有『醫』生、在大都市掛着輝煌的匾額來給人們『醫』治『生』命、

醫生是社會一時不能離開的人、醫生多、在一方固然可以說是病人多、另方面也正可以說是設備完善、使得病的人得到更多的診治機會也是好的、

但是醫生既然能治病、生意好、連帶的醫生發了財、就有許多『覡』男『巫』女眼饞、於是他們也掛塊匾額在自己門前、冒充名醫、果然到這里來治病的也不少、他們也就且治且富、同時也且富且治、大爲得意、然而沒有治病的學問與經驗、專專爲發財而治病因而一來一治死人的命者、正復不少、漸漸、把眞正的醫生也掛帶着受了損失、使人輕易不敢佩服、這時候的確是『巫』『醫』又含混在一起、叫局外人一時分不清楚了、現在認識幾個字就是『儒醫』、他爸爸如也是醫生、不管是眞正的『醫』或是冒充的『覡』、他也就馬上有了『世醫』的頭銜、其實醫生所以成爲醫生者、因爲他能替人治病、治好了病的才是好醫生、你念了五車書、那你頂好教大學去、至多成爲『學者』、在治病上是誇不得口的、再說現在是『一人作事一人當』、父親作了官兒子闊一點是眞的、若說一個好大夫必須是另一個好大夫的兒子、這話誰都不能相信、『儒醫』與『世醫』的人可以參看堯與丹朱、鯀與禹、這是父子善惡不同的兩個好例子、

這『醫』治『生』命的人、現在可以多太了、這些人裡、往往醫治不了人的生命的、可又也是太多了！

醫生多、病人幸福這樣兒的醫生多、病人受了罪——不知哪一會兒就會被一劑湯藥送到鬼門關、有時倒不如吃幾枚紅棗與幾片茶葉—巫者當開的藥方——雖不能去病、但總不會添病了、

常見不到西洋歲數二十歲的『神童』、也在裝了醫生爲人治病、對這樣的醫生、我抑不免要替病人出一陣汗、

熱河紀行詩（11）

（陶明濬）

迷途訪問乃得歸

左右盤旋兩不宜、前途如漆那能知、未成李白將船上、也學楊朱嘆路岐、凉月三更殊自適、問途七聖亦何爲、歸來逆旅門猶待、且喜當天月色遲、

趙君葆廉來訪

風度居然秀且文、更深還涉一何勤、窮途故里忍重想、好友他鄉得見君、窗啓屋中消汗雨、風來天末起凉雲、感懷身世原同病、令我因之廣見聞、

談至夜半乃去

所如不合古云難、眞若明珠向雀彈、往事談來珠受貫、人情達共海觀瀾、壯懷似子終須努、遊興如余尚未闌、年少風雲終了結、何須侘傺意闌珊、

布置行裝明早赴熱河

遠行勞甚眞堪懼、錦色纔過又得辭、有備山來知患少、夙興安可更眠遲、箱開篋啓重重事、枕軟衾單物物宜、待至朝曦初上候、又須促促棧車隨、

早起

昨宵展轉不成寐、起坐看書神激揚、星點微芒天尙黑、風光淡蕩月如霜、心常恐晚衣初著、客已先來意更忙、急命呼車與共載、前行稱娓莫摧傷、

梨園中的祀神

（飛公）

舊曆三月十八日爲梨園祀神之期、在這一天各家戲園都沒有戲、至於所祀的究爲何神、就是問梨園行的老前輩、也答覆不出一個絕對的人物來、

因爲梨園所祀的神、據一般的傳說、實在是太多了、有的說是唐明皇、因他是首設梨園的一個人、有的說是唐莊宗、因他是個知音者、而且自己能夠撒演、有的說是灌口清源師據明湯顯祖『戲神清源師廟祀』云：『予聞清源西川灌口神也、爲人美好、以遊戲而得此道、依此教於人間、迄無祠者、子弟開阿時一醪之、唱囉哩嗹而已、諸生誦法孔子、所在有祠、佛老弟子、各有其祠、清源師號爲得道、弟子盈天下、不減二氏、而無祠者、豈非非樂之徒以其道爲戲、相詬病耶』按這位灌口清源神、俗傳就是二郎神、那末、梨園所祀的神、二郎神也是傳說中的一位了、有的說是老郎神、這見於淸季笠翁『比目魚』傳奇中、他說戲神是老郎神、蘇州戲神祠中所祀的就是老郎神、而這座廟也就是老郎廟、又據顧鐵卿『淸嘉錄』所載：『老郎廟、梨園總局也、凡隸樂籍者、必先屬名於老郎廟、廟屬織造府所轄、以南府供奉需人、必由織造府選取……』、有的說是翼宿星君、據吳太初『宸恒識畧』云、『景山內垣西北隅、有連房百餘間、爲蘇州梨園供奉所居、裕稱蘇州巷、總門內有廟三楹、祀翼宿…』又北京精忠廟裏的喜神祖師殿、也供的是翼宿星君同時、翼宿又有老郎的別稱、所以這一說是頗佔有力的、有的說是武昌兵馬大元帥、這位神在梨園簡稱爲武昌神、又稱武昌爺但他倒底是位什麼神？有什麼事蹟？問到內行、他們也是茫然、不過、雖經有人考據過、說武昌兵馬大元帥就是夏逢龍、雖言之成理、却也不敢說是絕對可靠、

總之、梨園所祀之神究爲何神、這的確是個疑問好在他們都是抱着『祭神如神在的心理』、所以對於這個問題倒也無所謂了

日語入門（7）

第八　顏（カオ）

コレワ口（クチ）デアリマスカ
（這是嘴嗎？）

ハイ、口デアリマス
（是、這是嘴）

コレワ耳（ミミ）デアリマスカ
（這是耳朶嗎？）

イイエ、デワアリマセン　鼻（ハナ）デアリマス
（不、這不是耳朶是鼻子）

ソレデワ　コレワ何（ナン）デアリマスカ
（那末這是什麼呢？）

目（メ）デアリマス
（這是眼睛）

單字

眉毛（マユゲ）　唇（クチビル）　舌（シタ）
齒（ハ）　顎（アゴ）　頭（アタマ）　手（テ）
足（アシ）　指（ユビ）

コレワ…デアリマスカ
ソレワ…デアリマス
ソレデワ…

世界珍聞

禁呼同志

美國陸軍某旅部最近頒布通令、上自將校下迄兵士皆禁止互相呼爲同志、其理由以既往同志之稱、乃由那帶斯主義者、法西斯蒂主義者、或共產主義者之互相間而播及一般、如對曾出征大戰之老兵呼之、不惟予以藐視之感、且有辱自由民族之尊嚴、是以命令部屬禁止互呼同志而以戰友代之、

騎兵志願者

英國某少年向徵兵官請求入騎兵隊、徵兵官以爲該少年必嗜騎馬、因詢以關於馬術之種種、詎該少年答曰：『昨日得中賽馬票、故願爲騎兵耳』、

補血强精丸

專治精房事早洩陽痿不舉腎虧…思慮過度精神恍惚頭暈眼花動作氣喘四肢無力…太早身體虛弱自汗盜汗面黃枯瘦腰腿疼痛腎子寒冷…凡保因腎虧所得各症無論新久均皆有效服之補…壯元陽生血液添精髓壯筋骨補元氣之藥也…每盒壹元五角半打七元五角…

總發行　奉天城內大南門裡大街路東　新大陸藥房

奉天城內西華門前

東方製版所

夾銀部：銀盾　銀杯　銀屏　銀像　風景　銀瓶

製版部：專製寫眞銅版　鉾版　凸版　機器　商標　各式看版

圖案部：專畫各種圖案　商標廣告　盒袋　表紙　電影廣告

附設：機器商標　ネームプレート　製作部

森永牛奶糖

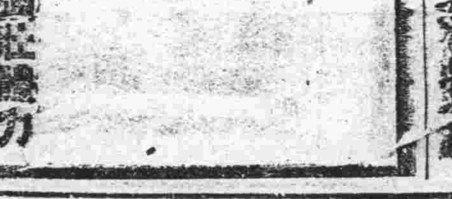

增加智慧强壯體力
補助正値發育之兒童必要之十種營養素

保障健康　選擇用藥

包裝　三五〇四四
（各埠大藥房均有出售）

要保持健康、恢復病弱、須以珍貴之補藥、以補其健康之永續、是爲切要・況値此頓感物資缺乏之秋、劣質之代用藥品、趁機而入、行銷於市、魚目混珠・諸君於此、倘再因循用藥、不啻有礙健康、而且徒耗金錢、其害至重且大。

柳屯補藥、爲馳名全球之白眉、屢蒙東西專家推獎之聖品・自創製迄今、仍以純粹原料、製成發行・故其聲價、日益輝煌、有口皆碑・且敝行素以傾注研究、日求精密、推廣銷路、普濟患者、已非一朝一夕也。

本藥除含有主要成分、如各種維他命、幾阿蘇外、尙含有鐵、鈣、鈉、錳、士的寧等質量・專能補腦活血、促進消化、增加體重、賦活細胞、强化全身抵抗力・凡男女病後身虛、瘀血遺精、形容枯槁、產前產後等症、一經服用本藥、有立竿見影之靈驗、久之必能[illegible]神穩[illegible]、延年益壽也。

（關於本藥請向附近醫生詢問可也）

股份有限公司　柳韓洋行

[illegible]

效果　本位

寰球着名之强壯劑

柳屯補藥

地方通訊 其一

積極籌備市聯會議 規定開會綱要
市本部通令各分會知照

【奉天】市聯由協和會市本部連日在籌備中、關於基本方針、及實踐目標、實施綱領分別規定令各分會注意實施如左、

第一 基本方針

對於國家的諸般施策、要與內外緊迫的情勢相呼應、普遍全國各地、基於建國精神以實現隣保互助的協同社會、以編成確保國民的生活基地、以協和會爲中核凡國內的各種組織機能、綜合歸於國家目的、以確立擧國一心的國民組織、以期增强國家的生產力、及國防國家體制的完成、

第二 實踐目標

一、打破農村的封建性、及都市的個人主義、基於建國精神、以建設協同社會爲目的以協和會爲中核、展開地域的全國民的組織化運動、

二、基於國民思想的一體化、及職域奉公的精神以思想統一及生活能率的向上爲目的、在重要的職場團體內、使協和會運動活潑化、確立其系統指導機能、以期職能組織的整備充實、

三、急速擴大全國協和會機構、各級本部的指導强化、完遂經濟工作、民族輔導、以圖國民訓練的徹底、國內所有的組織機能、以協和會爲中核、以資確立綜合的國民組織、

第三 實施要綱

甲、對於目標第一項實施要領、

(一) 國民隣保組織的編成要領

一、關於在地域隣保活動的組織單位、及都市的隣組(假稱以十戶內外的範圍的全住民組織)其爲綜合體班(概爲十組)關於農村、即基於地的地緣血緣及其他生活關係組織之、(但稱不拘泥戶數而以適當範圍)以其適當地域範圍的綜合體以組織班(假稱自然發生的共同社會的舊有的屯)

二、行政及協和會的最下部機構爲村(街分區)及分會屯(班)以下的隣保組織保有有機的關聯以圖育成一體、

三、關於村的協議機關爲分會常務會村政諮問亦依此行之、

四、隣保組織、非僅依役員任命與形式的結成、可以完成者、乃係須時加育成指導者、且因以分會活動中核、獲得養成、訓練、其中堅人材實踐指導日常活動、方可決定本組織化運動之實質內容、故應以協和會工作爲主流與關係各機關兩相協力、竭力於强力不斷之育成、

五、協和會未組織地方之隣保組織之結成、先就行政機關行之而協和會於可能範圍、速行結成其組織、以擔任本來之任務遂行、

六、關於隣保組織活動費之支出、以誘導國民自發的活動爲主眼、在都市可將向來之町內會費按公費徵收、以此爲隣保活動之經費而支出之在農村以不徵收此欵爲原則、若有必要則以分會費、村費等補給之

(二) 中堅會員之訓練

一、本組織化運動之中核固爲協和會員、特以中堅會員之活動、與本工作之實踐殊有關聯、故優秀新會員之獲得、固不待言、即爲使現有中堅會員之活動積極化計須實施其集合訓練、集合訓練於本部及現地行分爲巡迴訓練之二部

二、本訓練爲分會活動之其幹部分、既爲形成國民組織化運動主力之重要者、應積極整理已往瓦及四年之全國的訓練經驗、以對處新階段而使具備、能完成中堅會員之任務所必要之內容且講即地的實施方策、

(註) 參照另冊中堅會員訓練方針及會員訓練課程、

(三) 會員之資質向上分會之整備强化

一、現地各本部對於分會與以具體的實踐內容、使其活動活潑化、並藉前記中堅會員之訓練、整備强化分會內部組織之班、組、使與隣組活動保持有機的關聯、藉其日常之實踐、獲得新會員、以圖現會員之意識與質之向上

二、本部將既定之分會、及會員規則、行即地的活用、而對於現會員遂行會員之義務、須使嚴守會活動之規律、要求實踐的國民之先覺的活動、漸次加以肅正整理、而圖分會組織之整備强化、

(註) 參照另冊分會組織整備强化方針、

(四) 本部指導力之浸透

一、現在本部、應將其活動責任地域適宜分爲數區、(縣、旗、市均先以警察管區爲基準)本部長以下各委員、幹事事務長以下各部員、須適宜編組分別使其擔當工作責任區域、

二、如有必要、則本部以各地區之中心地爲其地區工作之據點、設以區辦事處、配置駐在員、以地區內分會或街村代表者、定期開催區協議會、藉資地區內工作之綜合連繫、互相切磋砥礪、俾整備將來聯合分會結成之標準體制、並於縣旗市聯合協議會之內容充實上有所貢獻、

(五) 組織新聞之發行

一、現地本部於本部長之綜合統制下、任其全般的工作指導、同時發行於本組織工作展開上負有有力之指導、啓蒙、宣傳情報等重要諸任務之本部組織新聞、再從來省本部之機關新聞此際全廢之、

二、編輯內容採極卑近且具體的、而以各地方會員活動積極化之實例爲中心且使其配布活用有組織的實行、務使完成眞正爲集中的組織者之任務、而指導之、

(註三) 參照另冊組織新聞發行要領

(六) 本部委員會之機能强化、

一、此次伴隨市街諸議會之廢止、其機能已決定由本部委員會完成之、故各級本部委員會應改組充實從來之組織、其機能益加强化、俾資全般的會運動之培養育成

二、各級本部關於本部委員會之運用、應再加研討、務極力發揮其指導機能、且使具備各該地區政治指導中核體之實而努力發展之、

國兵抽籤在市署擧行 決定者六月一日入營

【奉天】由二月一日起至四月十五日經第一徵兵署檢查合格之國兵、經各方協議下、於本月廿五日上午九時起在市公署大講堂隆重擧行抽籤以便決定、當日第一徵兵官于深澂上校及省長代表中民生廳長鄭市長各區長分會長、國防婦人會、及關係各方約數百名、隆重參加下、對抽籤鄭重擧行、當日被決定者於六月一日光榮入營云、

幹部警官六名 奉令榮轉外縣

【通陽】伴隨今次吉林省警官異動、通陽縣幹部警官、奉令榮轉外縣者、凡六名、玆誌于下、警佐王中政、調任農安、同張尊彝、調任蛟河、同關鶴年調任舒蘭、警尉王治民、調任乾安、同楊振歐、調任盤石、同張益堂、調任農安、按以上各警官、均係全縣警中、最優秀者、作事認眞、成績尤爲良好今回遽然調轉、商民各界俱有惜別之色現在已行分別赴任地視事云、

紀念造林事業 成績極佳

【黑山】本年度縣下之紀念造林運動、前經全縣官民一致努力下、對各處空隙地及國縣道傍、已一併栽植完成、計約數萬株及得成績極爲良好、故此綠化之實現已達普遍勢云、

王諮議員受表彰

【齊齊哈爾】市諮議會解散之後、即擬對功勞者加以表彰等情、已誌前報、玆查市內應受表彰者、僅有市商工公會長王玉堂一人而已、已於月之廿日午前十時、在市署會議室、由市長副市長及行政科長參加之下、而對該氏發給表彰狀及紀念品云、

街村吏員訓練生 赴南滿一帶見學

【西豐】縣長袁慶澤氏、行政科長郭士緖氏、爲强化街村陣容並陶冶街村吏員之素質使之向上計、是以成立街村吏員訓練所、按期實施訓練街村吏員、而本年度之訓練生三十九名行將卒業、當局誠恐在學所見不足、爲行觀摩借鏡、特組成規察團、由該所主事顧春霖街村股屬官劉金超二氏率領之下、於月之二十四日早車赴大連旅順奉天一帶觀察一般行政之狀況、而資借助他山、預想此次視察後、對於地方行政上當可有莫大貢獻可以預卜云

省下各種農產 增加耕作面積

【齊齊哈爾】本省農產物增產之計畫、已於十六日之副市縣旗長會議時決定矣、但本年度增產之目標、對農產物總耕種面積、比較去年、須增加百分之五乃至百分之六、其主要十大農產物之內容、增加面積(比較去年)如左

(一)大豆一〇%(二)小麥五%(三)水稻五〇%(四)小米一、五%(五)高粱一%(六)包米、維持現狀、(七)大麥五〇%(八)燕麥五〇%(九)蘇子一〇%(十)大麻五〇%、又、十大農產物之全體增加面積、比較前年增加百分之二二、八云

滿鐵營自動車 近日增加車次

【黑山】滿鐵經營自縣至大虎山之自動車、爲謀旅客便利計、特實行增加往復車次、故商民出行均歡迎乘用云、

本年村長會議 置重糧穀增產

【奉天】瀋陽縣康德八年度村長會議已定於五月七八兩日擧行、縣方連日在整備指示事項、但本年之村長會議重要者偏重於糧穀增產、故對種籽消毒病蟲驅逐頗爲注重云、

道義經濟 報國大會

【海龍】縣商工會理事長日系館新平氏、見非常時期、商民應勵行節約、肅自戒、適於四月十六日在南東兩門、高搭彩門寫成標語(道義經濟報國)、並通知各鎭商工會員、機關參助贊助、在商會室開經濟節約會、有懇擧的演講、(分別條例)一價格表示勵行二統制價格嚴守、三計衡正確、四店頭店內淸潔、五顧客親切奉仕、於本月二十三日竣事從此物價統制、配給圓滑、愛國保民王政實現云

改革煙草販賣制 經濟科開會討論

【黑山】縣公署經濟科、爲謀煙草販賣合理化、促進徹底需給圓滑起見、特于本月二十二日召集各關係方面首要出席、擧開討論會議、決將以前之集中販賣、改爲在加入組合員各門市販賣不久將實行云

王警尉頗盡職 商民有口皆碑

【乾安】縣警察署、新任警尉王治民君、人頗精明而日語純熟、擔任職務、特別盡心、協助署長、辦理一切極爲出力、對處商民和藹可親、聞王警尉前在通陽縣時、亘六載、樹有偉大功勳、此次調任我縣、能以如此大展所長、縣城之治安維持、自能良好、頗堪期待云、

對國縣稅滯納者 將實施特別整理

【黑山】縣公署財務科爲期國縣稅滯欠者之掃淸、決再實施特別整理工作、刻已計劃決定、將自本年五月一日起、以財務科員分組五班、實行下鄉進行整理、並調查眞相云、

徹底行政浸透工作 起始由汪淸縣監察行政

【龍井】間島省當局、以連年以來、各縣傾力肅正治安、行政方面則略形放任、玆自本年起、以本年治安確立、是以即由本年而專心傾力於滲透行政工作、而欲期待政之滲透、必先對省內各縣政加以監察、以策定施行、緣是間島省當局、於廿二日至廿六日五日間、首對汪淸縣實施監察云、

順應新體制之確立 縣署機構改革

【黑山】順應新體制之確立、爲謀縣機構之充實、促進施政運營徹底圓滑、以期縣政發展之再强化、縣公署當局對各科股掌理事務之本能、使適應進革新途程中、故此實施廢止科附制、新設企劃股、同時將國兵民籍股改爲民生股、街村股改爲行政股、並廢除土地股將土地淸丈諸務移交于地政科、業于本月下旬改革完了、一併開始辦公、從此本縣施政運行上更趨一度之圓活强化、縣政之發展定有一日千里進可期云、

促進槍後團結 開國防婦人會

【蓋平】現在處於非常時局之下、雖有前線上諸勇士之努力奮鬪、而槍後之援助、端賴婦女之團結活動、以樹立高度堅固之國防、是以蓋平聯合分會、於月之十九日上午十時、在縣公署禮堂擧開康德八年度第一次國防婦人大會、縣長以及各機關首腦、均行列席、日滿婦人會員出席者百餘人、致開會之詞後、縣長捧讀詔書、以後縣長祝詞、新京總會會長諭詞代讀、報告七年度分會運動事務之經過、八年度之顧問、會長、班長聘任發表、次則發給優良有力會員之獎狀賞品、並朗讀宣言、以促進今後實踐日滿一德一心民族協和、俾國防强化、向東亞共榮努力邁進、於萬歲三呼中遂行閉會云、

國兵法指導委會 招開關係者會議

【龍井】國兵法實施以來、國兵法施行國民指導間島省地方委員會之活躍成績、頗爲可觀、玆乘中央委員徐家桓統計處長、來省之機會、於廿五日午前十時假協和會間島省本部會議室、開委員會、以對國兵法國民指導間島省委員會活動狀況、及本年度間島省內徵兵實施狀況、與其他事項等加以說明云、

通化特訊

確立國防國家體制 培養民衆思想
下月擧開各縣教育股長會議

確立高度國防國家體制以國民精神統一强化之目標、通化省公署民生廳文教科、定於五月七、八、九、三日間、於省署會議室擧開全省各縣教育股長會議、指示今後教育重點之採取方針、並康德八年度之教務事項、以資建國精神之昂揚徹底、一般民衆教化之完成云、

會議事項

通化省公署五月上旬決定擧開之各縣教育股長會議、其會議之事項誌下、

一、康德八年度之教育方針

二、應行應革之指示事項

一掃惡德房閥 縣籌對策

邇來通化街之房租暴騰不已、雖經當局設法抑制但一般惡德房閥、置若罔聞、漲租依舊、因而街民住戶、莫不怨聲鼎沸、咸望當局有以善處故此通化縣公署及房租統制臨時委員會、以徹底安定街民生活之目的、對於通化街之一般租金、對謀以合理之規完、藉資强化房租統制之大策、徹底一掃惡德房閥、促進民生之安定向上云、

房租統制 五月一日實施

通化縣公署鑑於目前街民、日見激增之際對於住宅租金統制實施、誠乃當前急辦而不可稍緩者、因此以房租統制臨時委員會爲中心、定於本月廿八日擧開房租統制規定懇談會、一俟各方意見圓滿後決於五月一日擧縣實施房租統制云、

强化第二代之國民教育 置重勤勞奉公實務訓練

新學制實施後順應國際之情勢、對第二代國民教育之工作、更當積極强化、以期國民教育之徹底、玆者通化省基於中央指示方針、康德八年度以降之教育問題、已愼重加以檢討、置重於勤勞奉公實務訓練、故決定以左列四項、向國民新教育之途邁進之、

△國民精神之涵養徹底‖爲高度國防國家之確立、國民精神之統一强化、我國建國歷史之意義徹底、學校教育及一般民衆之教化、將以上項主義實施完成之、

△實縣教育之强化‖鑑於實縣教育之徹底與否、實影響於一般生產力之擴充、因此伴隨產業開發國策、對一般國民之實務教育、決定普及展開、以强化其向上、

△勤勞訓練之徹底‖以鍛練國民體魄健全、養成義勇奉公、共同奉仕勤勞之觀念、今後積極實施勤勞訓練之教育並以街村爲中心、講求普遍徹底主義、

△教師之素質向上‖圖現職教師素質之向上決强化檢定試驗、展開再教育之工作、並以師道本科入學者、將活用縣長之推薦制度、以求素質之良好、優秀教師之養成期一般小學教師生活之安定、本年決對其待遇加以合理之是正

招當選者家族擧開 國兵懇談會

國兵法國民指導通化委員會、於廿三日午後二時半、假協和會省本部會議室、擧開國兵座談會、出席者中島委員長、田森協和會省事務長、國本民生科長、向本事務官安行政科長、及國兵當選者之家族等軍關係者約六十餘名、對於國兵當選之感想以及軍人援護慰問等問題、暢談約四小時餘、迄三時半始行盡歡散會云、

東滿消息

(日本海)經濟懇談會
日前開幹事會役員已決定

【牡丹江】既報於六月三日起開催日本海經濟懇談會、由於牡丹江商工公會主催東滿四省公署及日滿二十三機關後援、着着準備盛大擧行、本懇談會準備事務局業經通函招聘多數遠方來賓又於前假本市商工公會開臨時幹事會、已將具體案決定、彼時常務幹事、意見交換、種種案件愼重協議、諸細目詳加檢討後並預定本懇談會大體一部發表、日程細則已誌前報、玆將大會役員列左、(顧問)牡丹江省長、間島、三江、東安、三省長、本省次長、牡丹江領事、牡丹江市長、鐵道局長、營林局長、郵政管理局長、電電管理局長、東滿日日社長、(會長)牡丹江商工公會長同副會長、(委員)官廳側 牡丹江開拓廳長、警務廳長、警務處長、殖產科長經濟保安科長、牡丹江稅捐局長、專賣署長、營林局總務科長、郵政管理局企畫科長、牡丹江稅關分關長、協和會省本部事務長、特殊會社側 滿洲電業支店長、日滿商業出張所長、生活必需品支店長、滿洲業林支店長、糧穀會社支店長、滿拓地方事務所長、特產專管出張所長、中央銀行支配人、興業銀行支配人、弘報關係側、東滿日日新聞編輯局長東滿報編輯局長、國通支局長、大阪朝日通信主任、大阪每日支局長新義州新聞支局長、滿洲日日支局長、哈濱日日支局長、大北新報支局長、大同報支局長、滿鮮日報支局長、商工關係側、寧安商工會長、穆稜、東寧、綏陽、各商工會長、東興、商業兩銀行經理、高岡號代表、恒盛泰經理、益成永經理、萬泉湧經理、義興原經理、仁和興經理、滙發當經理、三稜株式會社出張所長、丸宮號支配人、永康洋行、義成永經理、東和興經理、三井物產出張所長、功同和牡丹江木材工業等經理人、常務幹事側 省公署總務科長、弘報股長、市署庶務股長、東滿觀光協會理事、商工公會總務科長、事業科長、經理股長、補導股長、幹事 省公署殖產科事務官、同屬官、市署商工股長、勸業股長、鐵道局配車係長、貨物係長、旅客係長、資料係長、滿拓庶務科長、電業庶務係長、

友邦開拓學生隊 一行過牡去北安

【牡丹江】基於開拓增產報國之大使命、日本全國各都市農產學校、選拔優秀生編成入滿洲開拓增產學生隊、共第二班爲福岡、佐賀、北九洲等地、學生計八十名、於十九日到着牡丹江驛、本省有省次長、及省實踐本部員、多數到驛歡迎之下、經由牡丹江復北上去北安省往哈列車出發云、

本年植樹式典 因氣候關係延至五月一日

【牡丹江】市公署及協和會市本部共同主催、擧行植樹式典原預定於二十四日擧行、但因近日忽降大雪關係、故而延期至五月一日午前九時、假牡丹江神社盛大擧行、並二十四日起至二十六日亘三日間、全市各團體展開綠化運動、各會社及一般家庭利用空地植樹、市公署爲完成此種運動於二十七日至二十九日三日間、假清水公園事務所配給木苗、如市民希望者、所要數量及植樹場所、具聲明書、經該方査定後按量發給云、

掏摸少年 再被檢擧

【牡丹江】本市警務處司法科、前經處懲流浪少年掏包犯已竟四次、嚴令其釋放後改過自新、日前於本市驛內三等候車室、一少年正在特行其慣術之際當又被鐵道警護隊員將其檢擧、帶隊取調、結果該少年係名張亞廉、年十六歲寧安縣東園子二五號門牌、其家務農爲業該少年以上訪問留置場五次、總計旅客金額二十三圓、總計此少年前途何堪設想云、

歌女放送酬金 献國防金

【牡丹江】本市電信電話放送局、於本月上旬、聘招歌女李香蘭、鮮女宋連花外三名、於本市放送歡謠、放送局方面與以酬金該女等當云我等雖屬歌女以可以藝術報國、故當將酬金盡數充作國防獻金、據觀歌謠女子竟有如此赤誠其意誠屬可欽云、

交通會社成立

【牡丹江】可期待躍進中之牡丹江市、今次又進一步實現大交通會社之誕生市公署經營二載之大汽車事務、自昨年末、與大連汽車讓渡、並訂立合同創立牡丹江交通會社、日前一致、將牡丹江市營之大交通會社接洽、雙方意見於午後三時假市署會議室開催創立總會、對於今後運營方針協議決定、並於六時許假東一條路大世界招宴各機關代表、作創立紀念、而便聯歡、該會社之資本金爲五十萬圓、社長兼專務取締役九里正藏氏取締役提禎章、野間口正人、岡崎雄、長尾次郎監查役安東獻二、天方宗、等氏云、

古館市長榮轉 官民惜別

【牡丹江】東滿重鎭防衛都市之第三代市長古館尙也氏、自昨年十一月榮任牡丹江市、迄今僅五月之間、市民正在期待同共建設之際、忽聞中央命令榮轉北安省次長、刻間一般官民、頗爲惜別、一方祝念榮陞之喜、該氏赴任日期尙未決定云云、

華北消息

謀眞正的親善 中日婦女會將結成

【徐州】爲期中日親善、先由家庭婦女界着手計、徐州市新民婦女會、二百名會員、現正準備與日方唯一婦人團體之國防婦人會徐州分會、爲友好之携手、義者新民會婦女會、會提議結成日華婦女團體之中日婦女會、交換教授兩國言語、以及講習技術等、共後即急於準備、約在最近日華婦女之社交團體、即可誕生、在徐州開放一親善之花云

爲救濟同鄉 發放玉米麵

【北京】北京滿洲同鄉會會長韓又傑(中島成子)以同鄉旅京貧苦無依者甚衆、爲救濟起見、近購大批玉米、爲數達數萬噸、業已運京、當由該會辦理磨成玉米麵、刻已磨出一部、該會調查在京貧苦同鄉、凡登記之會員、確係爲貧寒者、均施放是項麵粉、未登記之貧苦同鄉、仍可具領、現已調查確實者有二千餘人、仍在繼續調查中、現每月在舊刑部街該會發放、領麵者絡繹不絕、均對韓氏感激不已云、

婦女協進會 擬定結成事項

【北京】巴盟興亞協進會本部、所屬之協進婦女會本月十四日下午三時、擧行第三次幹事會議、出席者、除婦女會全體幹事外協進會方面、有新井理事長、楊總務、周指導、及夏慕高、吳麗華、武恒嫻、姜隱霞、邢廼城等、討論負責人員、選擬婦女大會結成事項、指定婦女大會宣傳標語、及宣言提出本會核辦、並督促製發婦女幹事服裝、及證明書、結果均圓滿解決云、

委徵收員 征收牙稅

【唐山】查本市征收雜物秤稅、對於肩挑遊行零星叫賣小販、向不征收牙稅歷經明令查禁在案、本年度、此項牙稅、業經招委征收員、開始征收、唯恐日久玩生、致滋苛擾合再申前令、以重權政除令飭征收人員、務須恪遵定章、安愼辦理、並由該署隨時派員查察外、本市小販人等、一體週知、嗣後如有對於肩挑叫賣零星小販、征收稅欵時有藉詞需索者、准由各該小販等、立即到該署指控、以憑究辦、但須取有確實證據、不准遷空誣陷、共各遵照云、

敢妄報火警 眞荒唐已極

【北京】京市二十日曾連續發生火警、又於二十日晚十一時、除部忽接電話謂西單牌樓南大街萬聚園濠塘、發生火警、總隊長白來增等、急率各隊趕到、執料竟無其事、當會同該管內二區十一段官警、傳來該園負責人訊問究竟、據聞係一田姓黟友所捏報、官方以火警乃如何緊要之事、事關治安、豈容捏報出以兒戲、情殊可恨、已將該捏報人帶區訊辦云、

虐待養女 徒刑一年

【北京】前門外校尉營住戶王于氏、年五十餘歲、三河縣人、在王廣福斜街關某下處、有養女王蘭紡年二十歲、在下處爲娼、受王于氏虐待、蘭紡於上月間因病未接客、被王于氏知覺、將蘭紡喚至家中毒打成傷甚重、仍令接客蘭紡無法、乘機鳴警、將王于氏控告、經警將王于氏捕獲、帶區轉解法院、由該院刑庭推事、開庭審理終結、王于氏供認不諱於十九日經刑庭將王于氏判處徒刑一年、判畢仍收押云、

深造農事人材 指導員定期再訓練

【徐州】專員公署、爲改良農業、復興農村經濟、該署曾於數月之前成立農業指導員養成所、所有卒業學員共五十名、早經分發各縣服務、頃悉該署玆爲深造農業人材計、特將卒業學員調回、分兩期再爲訓練、一期訓練廿五名定於本月廿日開所、六月廿日訓練終了、所址假雲龍山西烈士墓云、

爲改良農產 頒發各縣稻種

【唐山】勸農模範場、以當此春暖之際、爲改進農產之計劃、特頒發各縣優良陸稻種、並派員分別前往各縣、指導品種改良、俾成模範農村云、

刷新專署陣容 人事大更動

【徐州】蘇北行政專員公署、自新任專員郝鵬氏蒞任以來、雖僅數日、而庶政突飛孟晉、頃悉該署爲强化內部工作、企圖政治日趨明朗、治安穩固、使共邁進正軌計、特將所屬人事、加以調動、聞物資查檢所本部副部長林稼森因病呈辭、業經照准、在過去該部部長之職、向由專員兼任、今聞另派專人幷將副部長裁撤、該署胡秘書任財政科長、禁煙總局局長、吳微驄調專署視察、玆將更動人員姓名職別誌下、民政科長、孫嘉彥、財政科長、胡莊達、財政科副科長、張麗光、禁煙總局長、黃希武、前禁煙總局長吳微驄、調任專署視察、物資查檢所本部長、孟繩武、專署印刷所主任華國薩

快哉亭公園 將易名新民

【徐州】本市市立快哉亭公園、爲本市惟一遊玩散心樂地、共地原爲宋蘇東坡讀書快哉亭舊址、後人爲誌古蹟、成立公園時即以快哉亭名之、然當此新中國更生、新東亞復興之際、應隨其潮流幷進爲宜仍以快哉亭名之、似有不適、是以當局爲促起人民信念、以應付時勢計、有將快哉亭公園、改爲新民公園之意、現已由關係者向各方聯絡、預料不久、或能實現之

爲維持風紀 禁止娼妓遊園

【北京】本市中央公園、會去年爲維持園中風紀、曾經大捕遊娼告誡、嚴禁入園、其後果然秩序安甯、平靜異常、玆以夏令將屆遊娼到園招客、又將開始該園警察所辦事員趙家麟爲尊重前令計、特召集全園長警訓話、囑以園中遊來遊人增加、應特別注意遊娼行動凡去年逮捕告誡者、一律限制入園云、

時髦婦女 火車上得子

【徐州】據消息日前由本市開往浦口之南行列車、乘客有張姓婦著跑買賣爲生、年約廿七歲、蓄髮天足、穿着入時、擧止動靜大方、與同車男女談笑風生、可謂一社交有經驗之少婦、嗣往蚌埠後、及至浦口下車、又復見該婦亦同時而下、喜笑盈面、懷抱一白面兒郎、經詢經過情形、始知伊過蚌埠後、該婦即以車上厠所作爲臨時產室、生一男孩云、

各慈善團體籌備 妙峯山娘娘廟會

【北京】京西金頂妙峯山娘娘廟、每屆舊曆四月初一日開廟、至十五日閉廟、香火極盛、本年更因治安强化、宵小斂跡、京津兩市及其他各地、善男信女、均將朝山祝禱、現距開廟期近、本市各慈善團體對至時施捨事宜、均已籌備、預計屆時必有較往年特別熱烈情況云、

地方通訊

其二

徹底明悉地方實態 邁進民籍整備 街村開始盛大宣傳

【黑山】爲期民籍整備之徹底、並謀促進民衆了解之充分、以達到普及正確爲目的、是以本縣各街村、自八年度適齡壯丁呈報開始同時、對管內民籍之整備、努力邁進充實正確施策、由擔當各員實地向民間作詳細宣傳與民籍簿之對照、使民衆徹底了解戶口異動發生之申報諸項、而防今後之錯悞云、

配給民需大豆

【綏化】街公所對民間製醬需用之大豆、前曾公告在案、但因價額未定之關係、故未實行配給、目前將配給價額已決定、通令各住民逕向各代理店購買記：

（一）配給日期、自四月十五日至二十一日（七日間）

（二）配給數量、每人十斤（滿斤）每十斤六角八分、

（三）各代理店如左、東市、東北、愛路三個區是慶盛長、萬發、東南、西南三個區是德裕恒、四平、西北二個區是天發祥、西市區則爲榮發順云、

期明確鴉片癮者 實施居住證明制

【訥河】爲防止癮者之鴉片不正入手、與保健股當局、最近計畫對鴉片癮者之明確鑑定、縣癮者之詳細住所、行以全面調查、而由街村長區長爲癮者出具證明書、方可向管烟所購領鴉片吸食、故管烟所於販賣鴉片之際須查驗其居住證、以期辨識其是否代人冒領、而資正確於鴉片癮者之資格鑑定、現同股已由各管烟所發放居住證中、而預定於五月一日實施云、並此旨已由縣方通達各側矣、

北支蒙疆旅行證 近變更發放手續

【訥河】政府爲便利北支蒙疆旅行者起見、自本年二月十日始、對旅行證之發放手續、一部變更、以期申請者之萬無遺憾、本縣關係當局、於奉令之下、期縣民之實行徹底、最近曾依左記要領、普及於縣民宣傳、

一、所有申請用紙、縣內各警察所、皆代縣民備置、並無料給與申請者使用

二、申請資格及條件

1、十二歲以上、六十歲未滿之滿洲人或北支人須旅行北支蒙疆者、皆須申請云、但軍人官公吏、另有規定、

2、須有一定住所及職業者、方有申請資格、

3、申請人須在警察官署既有戶口之記載者、

4、旅行證之有効期間爲六個月、

5、每枚旅行證之請領、須繳納印花一角、而不用從來貼用之像片、

6、須於使用後、急早返納原發之警察署所、

又旅行證之申請持用係以一人一枚爲原則、但其旅行携有家屬者、得於旅行證之空欄內記入之、此欲旅行北支蒙疆之人、於今減少照像及購買申請用紙之煩、而以一角印花繳納於警察署所、即可領得旅行證、是便民實甚、故此政令傳來、人多色喜云、

下月舉行 植樹運動週間

【訥河】爲期綠化國土以實施舉國一體官民之勤勞奉仕、並普及愛林思想、而爲國民之規律的團體訓練、本縣縣公署與協和會訥河縣本部、共同主催、由各機關協力支援之下、預定自來月二日始亘一週間內、以實施帝政紀念國民勤勞奉仕大綠化運動、其實施目標爲獎勵植樹防止洪水與兇火、而圖愛林思想普及、以期舉獲國土之綠化成果、故其種樹範圍有四、1、造成國民之保健林、2、美化市、街、村落、3、造成農村備林屋敷林、4、造成防風林、護岸林、此實施機關、係預定以縣公署與協和會爲中心、由各街村學校後援以共同實施之、其動員範圍、有縣下各街村協和分會、協和青少年團、青年訓練生、自衛團員、國防婦人會、學校、其他各種團體、至實施方法、則預定爲奉仕式、而式典中有植樹節國民勤勞奉仕式、講演會、實地植樹等、其式典場所預定爲縣立公園、神社、表忠塔等地、而講演會、亦預定爲同地同時舉行之、至種樹時所要之鍬鎬等、則由縣署借與之、基於植樹目標、而大體預定左記場所之植樹、四農村備林地、公共的利用地、街道、河岸、學校之空地、學校林、耕地之周圍、其他適宜造林之各街村之隙地、凡全縣所要之樹苗、皆由縣公署配付之、而爲植樹時之萬無遺憾、縣方預於植樹時、派技術人員指導之、但因林業技術人員之不足、而預定爲召集各街村系員、行以實地植樹之指導訓練、且鑑於從來植樹事業之流入形式的傾向、爲對應本運動之進行萬全、決自樹之保護入手、講求萬全對策、因而對植樹地之補植及既植樹之保育、有適切善處之注意喚起、又、爲繳發一般薄弱於植樹之認識者、決依左記要領以實施植樹宣傳、

1、在植樹週間內、由育才、清潔兩學校長講演

2、由縣向各街村配布宣傳品、

3、於二十五日舉行植樹

4、映畫之夕、表彰功勞者、

綠化運動週間 展開盛大行事

【齊齊哈爾】根據帝政實施紀念國民勤勞奉公之本年綠化運動週間、本市方面本乎協議之結果、由於協和會齊齊哈爾市部、龍江縣公署市公署等聯合主辦、並由省公署、營林局齊齊哈爾營林署後援之下、定由本月廿日起始、至廿六日止滿一週間、實施普遍全市之植樹、以期喚起國民愛樹造林之精神、盛大展開綠化運動、至於本年植樹節之式典、亦定於廿日午前十時、由各主辦後援機關領導、及其他市內各機關團體等多數參列、在刀光劍影、國旗輝映、各團體整列之下、該式典遂於國歌合唱聲裏而開始、同時忠靈塔前、亦展開大綠化之繪卷矣、其式典次第如下、

△式次 一、開會之辭（市署庶務科長）一、日滿國旗揭揚、一、帝宮遙拜、一、日滿國歌合唱、一、式詞（市長）一、祝詞（日滿代表省長營林局長）一、講演（營林署長）一、宣傳壁畫及標語當選者賞狀授與一、紀念植樹一、集合一萬歲三唱一、國旗降下一閉會之辭、

此外於該式典終了後、爲養成國民造林之觀念、勤勞奉公之精神、由廿一日起、實施一週間之綠化運動、而本週間內之行事統由關係機關愼重考慮決定如左、

一、帝政紀念綠化宣傳電影大會、△日時、四月廿一、二兩日間 △場所、兵士公廨

二、帝政紀念團體植樹 △日時、四月廿五、六兩日間 △場所、齊齊哈爾地區船套子、四家子間防水堤對此團體植樹、由於義勇奉公隊員一日間、以百名之出動、實踐勤勞奉公、共計一、〇〇〇名之動員、於當日午前九時、在忠靈塔前集合、然後赴向現地、所植棵數則爲一七、〇〇〇株云、

調查戶口盡力 授予褒彰狀

【開通】縣八面山昭村村長傅長春氏、爲人忠直、作事認眞所以村內人員、各屯牌長亦皆成績優良、茲有遼陽窩堡村杜連才、太平嶺屯、林鳳海二氏、對於戶口尤多盡力、已蒙上峯嘉許、特授褒彰狀、以資鼓勵而獎將來云、

青訓野營訓練 擬定行事步驟

【營口】時當陽春季節正宜於遠足行軍、營口市青年訓練所、爲鍛鍊一般身體計、實施康德八年度、第一部第一期生徒遠足行軍、參加職員十二名、生徒四十四名行事預定如左、

四月卅日

起床、六時至六時卅分盥漱及寢具整理、朝食、六時卅分至七時青訓、食後服裝整理、出發、七時至十一時卅分、途中軍事訓練斥候、連絡兵、步哨等、晝食、十二至十三時、抵老邊 大石橋到着、十七時、夕食、十八時至同時卅分、分宿營地、街內外出、十八時卅分至廿時廿分、點呼、廿時卅分至同時五十分、分宿營地、就寢、廿一時起、計九時間、

五月一日

起床、六時至六時卅分宿營地、寢具整理及盥漱、朝禮、六時卅分至七時宿營地、建國體操、朝食、七時至同時五十分、宿營地、朝食後服裝整理、出發、八時至九時、由大石橋至蟠龍山、戰鬪教練 休息 十一時至同時五十分、晝食、十二時至同時五十分、解散、十三至十四時卅分登山娛樂等、集合、十四時四十分至十五時四十分齊集驛前、返所、十七時云、

薪炭木材組合成立

【延壽】本縣薪炭木材組合長李芳春氏、曾歷充木廠經理並爲七八年之教育家、故對於民生福利上、特別關心、於去年再三請准木材之許可、乃集合五家木廠、成立薪炭木材組合、以便統制圓滑、需給充分、稅金合理、資源開發爲共目的、已於四月十二日正午十二時在商工公會會議室成立式典、參加者各機關首腦、長官等云、△一、一同着席、△二、一同起立、三、向國旗行敬禮、四、唱國歌、五、開會之詞王愛林會長、六、長官訓詞、1、縣長（張行政科長代）2、副縣長（山口開拓股長代）3、營林署（松本主任）4、農務股長（赤坂）5、興農合作社理事（櫻井）、七、來賓祝詞、商工會張副會長、八、組合成立經過報告、九、撮影、十、宴會、

按該組合之目的、不僅在乎伐採、而且講求栽種蓋以十年樹木、自年樹人伐採之後、必繼之以造林如是方期材木、不可勝用也、目下組合員五家、爲開林公司（代表李芳春）久大興（代表黃士選）建訴（關嘉禎）延興（李瑛華）森林（王子新）協力一致、努力向上推進國策其前途頗堪期待云、

期使宣達工作圓滿 縣聯延期舉開

【黑山】協和會黑山縣本部當局、爲期協和政治建設之充實、謀宣德達情工作之圓滿、不使稍生遺憾起見、故對本年度縣聯合協議會舉開之定期、決實行延期爲五月初旬、以達成諸般整備之徹底、現該本部積極計劃中、即將向各機關及分會通知決定延期之時日云

張警署長去舒 各界熱烈歡送

【舒蘭】舒蘭警察署長張月暟、品行端方、精明幹練、自康德四年間、任充四家房分駐所警尉、辦事成績素著、頌聲載道、夙邀上峯所器重、於客冬擢升舒蘭本署署長之職、而四民蒙庥方殷、詎料張君日昨奉令、榮轉楡樹縣、四合成鎭署長、紳商民等聞此、莫不慌悵、聯名懇請收回成命未果、茲於月之十六日、上午十一時、張君赴楡履新、並有警佐姜雅超赴長嶺、警尉周嘉順赴扶餘任所、同時登車去舒當有縣署職員、警務科、警察署、日滿系全體職員、各界首腦、商民人等、齊集驛前、熱烈歡送比經張署長、對衆表示謝意、並有惜別之感云、

粮穀會社遷移 致力國利民生

【延壽】本縣糧穀會社延壽事務所已於四月十日、遷至同慶街路北十號、屋宇適宜、事務圓滑、將來於我縣民之福利、不可勝計云、

鮮人飲食組合 向警署獻金

【龍井】龍井朝鮮人飲食組合、以龍井警察署員、已往于嚴冬冒酷寒奔走各地從事討匪工作、使住民得享安居清福、銘感難忘特支出國幣一百五十圓、寄贈與龍井警察署員、用表撫後感謝之微忱云、

省長涖縣視察

【延壽】省長于鏡濤、爲期省政向上、乃於四月十七日由賓縣視查後、來延邑視查、滯留則爲二日間云、

壯丁合格者 父兄懇談會

【齊齊哈爾】康德七年度之壯丁適齡檢查、本省早已施行終了、而其抽籤選定合格者、已於本月十八日正式表決、但未公佈、更由四月廿二日起、至五月十五日之廿三日間、舉行康德七年度壯丁合格者父兄及保護者懇談會、至其實施地點、決定在齊市、白城縣、泰來縣、昂昂溪、林甸縣、訥河縣等各地分別舉行云、

市本部員榮轉

【齊齊哈爾】協和會齊齊哈爾市本部部員柳如光氏當此次協和會與地方人事交流之際、奉命榮轉奉天省瀋陽縣興農合作社社員聞該氏預定日內搭車携眷赴奉履新云、

協議新設 土地增價捐

【齊齊哈爾】本市定例木曜會、已於十七日舉行、對財務科提案之賦課關係協議如下各節、

一、關於對滿鐵報効金課收之件、

一、土地增價捐新設之件、

一、課稅徹底之件、

一、關于清潔手數料之件

以及徵收關係之徵收外勤員之補充、納稅宣傳等、實行協議、對重要之土地增價捐之新設、因地價之高騰、由行政機關施設所得之結果、許多受益者側全爲不勞之所得、因此見地、自本年度起、擬定對此課稅之對象即對本年一月一日現地之地價、與賣買價格相比較、高騰之差額、依最低自十分之一累進率徵收課稅、及課稅之徹底、對畜犬捐、及自轉車、荷馬車之車捐、以調查困難之實情、預料將有某種程度課稅之遺漏、故求警務處之援助、勵行街頭之調查、或依發給課稅證牌方法、力求課稅之徹底云、

協和會縣本部 五月一日開辦

【安廣】協和會縣本部業經確立、事務長清水幸雄以下部員二名李鈞興等于本月十九日着任、該事務長、擬于五月一日、假公會堂、舉行開辦式、嗣後應行事務、使市民澈底了解、會務進展頗可期待云、

土建協會 統制業者

【龍井】土木建築協會間島省支部刻隨都邑建設之躍進乃與延吉勞工協會緊密連絡、進行統制間島省內各土建業者之業務、並對其各暗圖暴利之土建承包業者施以嚴密取締云、

春日飄雪 豐年可期

【田師付街】本月十九日浩風蕩蕩、午後四時頃、風息天陰、於翌日早五時頃、大雪紛飛、未幾房屋盡成白色、約五寸餘、春日陽和之期、變成了初冬氣象、據鄉老言、此雪有益春耕、定有豐年之兆云

營口市聯會議 舉開日期變更

【營口】負宣德達情大任之協和會、一年一度、營口市本部、開催之聯合協議會、原預定於四月廿六日、茲因近來奉天省本部事務繁忙、屆時碍難派員參加出席、不得已遂展期由五月十四日始、至十六日亘三日間云、

協和會事務長會議 在省本部舉行

【齊齊哈爾】爲協議本年度協和運動之方針、及縣聯運營等關係事項之協和會龍江省本部、特於月之十四日午前十時、招集管下事務長會議、當時出席者計有協和會中央本部菅原總務部長、及省市縣旗協和會事務長十八名參集之下、在省本部會議室而盛大舉開矣、首由申囑託、及總務部長致詞之後、乃對本年度縣聯運營關係、及其他連絡等事項、進行愼重之協議、延至同日午後三時、始行圓滿閉會云

商工及交通業 實態調查

【齊齊哈爾】本市市公署甚於本年度省署所樹立之全省商工業及交通業基本調查要綱、在徹底計劃實施方策之下、特對管內之商工業、及交通業之現態全貌、亘及其細部、無論個人或法人所經營者、本月十五日起、行以基本調查、本調查、對所必要之經濟統制、以及生產擴充計畫所置之重點主義等、預想必然更能促進一番強化、是以欲圖該計劃之圓滿達成、收得無上之效果時、勢必將產業之機構於嚴格愼重考慮之下、再銳意編成之、以使各關係業者、有因轉業所生剩餘勞力之適正分配上所關基本對策之資料、使其無遺漏的而盡獲得云、

煙草批發商 組合結成式

【龍井】間島省內各地煙草批發商組合員、茲爲結成一體於本月十八日午後二時起、在延吉商工公會議室舉行間島省聯合烟草批發組合結成式、開龍井街烟草批發商組合員、亦屆時參加云、

股長赴各村 巡迴指導村政

【開通】縣當局爲謀街村事務向上設巡迴指導班、街村股長張玉麟氏、親臨偕同劉會計、鮑科員下鄉赴各村公所詳細解說村政綱領籍資村政向上、而使裕國利民、想諸長官不避風塵、親臨指導誠屬循吏可風云

孟警察署長 已到任視事

【九台】警察署于署長、已于日前奉令調轉警務科任事、遺席由上峰特委孟昭麟警佐接充、已經到任數日開該署長、老識練達學品兼優、對於警務、忠勤努力、頗爲上峯所倚重堪稱良吏此後助理警務之強化、定有多大貢獻云、

水管障碍 用水困難

【田師付街】滿炭鑛區地職員社宅、以近日水管障碍發生、對於每日食水、困難萬分、且無相當水泉於衞生上、實有障碍、深望當局責任者、急爲修理完成云、

郵局生保成績優良 月餘已達預定金額

【訥河】以今年度一萬數千圓生保預定金額之勸誘爲目標而活潑活躍之本縣郵政局徐局長、劉玉良局官以外生保關係執務者、前自上月中旬、展開亘全縣之勸誘活動下、截至本月十日頃之匝月期間、已依如預期目的而募集完成、計其縣民生保加入者、現共五百五十三戶、保險金額、月共爲一千零拾伍圓、依此數字計算、則本年度縣之保險預定金額、已舉獲預期之驚人實績、故縣民貯金保險報國精神頗爲關係當局所深甚讚許而郵局全員舉全力活動以獲得之生保勸誘實績、使一般縣民得財力滋息、是亦足爲縣民所不勝感激者也、然則於此官民協力之儲蓄國策適進、其他諸般國策之遂行前途、亦皆有可期待矣、又、縣郵局自四月一日以來所實施之立業保險勸誘依據保險章程、係自七歲之幼年男女始者、吾人節省其孩提日常之糖果浪費、而儲於郵局生息、用爲他日幼兒成人時之立業基金、法良意美、敎諸購買撲滿用爲幼兒積金之辦法、旣可多獲利息、又可避免似窖金之撲滿之水火盜難損失、故郵局要望縣民多數加入云、

適齡壯丁檢查後 國兵股發檢查證

【黑山】縣國兵股、以康德七年度適齡壯丁檢查已完畢、特對各壯丁家長發與合格及不合格證書

土地整理開始

【黑山】縣地政科、茲對本縣大興庄十八家七台子高山子等四村之土地、自本月十六日開始整理云、

錦縣聯協議會 改定下月舉開

【錦州】協和會錦縣聯合協議會、原定本月下旬舉開、嗣因某問題、須行延期、故本月中、暫不舉行、但其舉開日期、開錦州地區本部、已行決定、爲五月中旬、十五、十六兩日、盛大開催、現已通知出席代表者知照云、

修路大車悞工 規定罰金

【蓋平】當局力謀交通之安全、便利起見、是以對於縣內各處道路、積極修理、除賦役人工之外、並須徵用民戶大車運搬沙石以便鋪墊、每日由街公所發給通知書、限期出車、每車津貼工資三元、以示優遇、乃一般無知車戶、時或玩忽公令、今經縣方土木股規定、通知各區、今後大車限期如不到、不但須補欠工、每日尙且罰國幣三元、決不姑寬以資鄭重云

松浦理事榮轉

【黑山】興農合作社信用部理事松浦平八氏、茲奉令榮轉北安省慶城縣、故該員現正準備一切、不日即將首途履新云、

開發園藝作業 錦鐵開座談會

【錦州】錦州鐵道局福祉係、頃爲力謀全管下、社員家庭對園藝作業、高尙趣味涵養、以使花卉之栽培、蔬菜自給自足、特於本月、於左記各驛、舉開園藝座談大會、以喚起社員、及家庭之注意耳、計錦縣驛、四月十六日舉開之、葫蘆島埠頭、西阜新、四月十七日舉開之、山海關、四月十八日、承德、溝幇子、十九日、大虎山、赤峯、廿日、通遼、四月廿一日舉開之云、

警處定期實施 春季清潔檢查

【錦州】錦州市警務處當局、例年施行之、清潔大檢查、係於春秋兩季實施意在增進市民衞生思想、而確保公共之健康、茲本年清潔檢查期、已將不遠是以該處關係股、決定由五月中實施、刻正擬製、清潔掃除、及檢查之規定事項中云、

新設齊中 教師決定

【齊齊哈爾】新設齊齊哈爾中學校、關于教諭的人選、日前發令、決定如左、茲將其氏名及擔當科目誌次、

△校長、南部一郎、（前錦州女高校長）、

△教諭、德富治雄（前新京一中教諭）擔當英語 野村萬造（前錦州高女教諭）擔當地理、歷史 清水食一（前錦州高女教諭）擔當國語、岩瀨精一（前奉天朝日高女教諭）擔當數學、

△囑託、河令操（前宮前小學校訓導）擔當體操

鶴山農場 開拓班員過齊

【齊齊哈爾】滿洲建設勤勞奉仕隊開拓生產隊、鶴山特設農場班員七十七名於月之十八日午前六時卅五分抵齊、當在滿拓齊市地方事務所休息之後、遂乘當日午前八時五十分齊驛出發列車、而向鶴山出發云、

確保人民健康 實施春季掃除

【蓋平】當局爲期國民生活發展、健康之增進、及預防傳染病之發生、並進行各街村區屯淸潔衞生化起見自本月十五日起至五月末日止爲淸潔掃除期間無論街巷屋內、以及溝渠廁所、由該管警察區屯長等、共同負責、極力督視、務須徹底掃除淨盡、按所指之計劃、奉行俾於防疫上無稍遺憾而享健康幸福云、

發現鮮人天然痘

【龍井】龍井街公所及警察署當局於近日發現街內新安區、大通路十三滿一七戶朴昌浩忽染天然痘、深恐、傳染蔓延、正於竭力注意預防中云、

孩童藥片

小兒健胃整腸常備良藥

●主治 傷食吐乳便秘腹痛 疳積嘔瀉下痢青便 驚風咳嗽感冒頭痛 消化不良小兒諸症

製造發賣處 奉天 陸華大藥房

保肺露

止咳平喘特長如次

一、肺部含蓄之痰必借嗽之力以震出之「保肺露」能溶化黏痰頃刻如水毫不費力便可排出咳嗽無由發作自然停止

一、氣管因受刺戟發生痙攣故有氣促哮喘現像「保肺露」能鎭靜呼吸器官緩解氣管痙攣則呼吸舒暢哮喘平息

一、藥物每多苦辣難咽患者入口爲難以致延誤遲重「保肺露」氣香味甜絕無不良惡味雖婦女小孩及最愁服藥之人皆樂服用

定價二元 一元二

發行所 奉天大西邊門外 寶康大藥行

育嬰寶 每盒定價國幣四角

治小兒咳嗽、驚風抽搐及初生百病 欲保兒童健康家中宜常儲備

●●● 無病時服之能避一切雜病 病輕時服之能以早期全愈 病重時服之確保轉危爲安 ●●●

輔兒康 每盒定價國幣伍角

清瘟解毒散火排熱小兒唯一保生藥 小兒常服本藥一切雜疾不染

風火瘟毒●赤遊丹毒●痘疹餘毒●痄腮面腫 胎毒胎熱●咽痛口瘡●目赤火矇●臍耳牙疳 頭身瘡毒●流行時毒●諸般瘟毒●疳癖積聚

參茸補丸 每瓶出售壹圓伍角

用國產參茸配成最合國人體質

適應症 腦弱神衰 腎虧精滑 陽痿遺精 腰腿酸痛 健忘怔忡 氣力減退 貧血骨柴 夜內失眠 心虛氣弱 自汗咳嗽 頭暈耳鳴 腎囊潮濕

保肺素 每盒定價壹圓貳角

喘治男婦●各期肺病●咳嗽喘急●唯一救星 滅痰潤肺●咳嗽立止●頑痰驅逐●喘急能安 肺臟清淨●呼吸暢利●打倒肺病●早返健康 初期輕嗽●一盒立愈●老年久嗽●數盒保痊

羚羊清毒散

●治小兒麻疹丹痧● ●及流行各種瘟疫●

欲保嬰兒之健康必賴良藥之輔佐俾防患未來本藥係用羚羊廣角及珍貴藥料配成內清肺胃外散表邪凡疹毒瘟疫流行雜病等症之偉效

價目●每袋伍角

婦女月紅丸

●功能調整月經善治赤白帶下●

○女界良藥○

人參大補●身體健康●月紅靈藥●全球名揚 調整月經●滋補丹田●種子安胎●驅邪下寒 補虛治癆●善療內傷●乾血癆病●難返健康 夫婦爰滿●兜女双全●月紅常服●轉弱爲強

價目●每盒十二付定價叁圓

國內各省城市經理分銷處列下

龍江省 和發源 仝 錦和昌 通化省 和發信 吉林省 新興藥房 安東 東盛增達 仝 瑞祥泰 赤峰 長興隆 綏化 錦和盛 扶餘 興順德 濱江省 天育堂 仝 德泰恒 仝 永慶堂 呼蘭 錦和彰 仝 永德堂 [illegible]

佳木斯 萬興丸 仝 德慶宏 [illegible]

乾安 長發和 [illegible]

總發行 育生堂藥房

首次省政會議
正副市縣旗長出席
【一】

會議詳錄

置重點於行政機構之擴張、地方下層組織之充實、人事刷新改編增强、並確立政府協和會二位一體之制度、伴隨此等之重大轉機、爲使省與地方協力、樹立新的施政方針、藉聽取中央之指示、乃於前昨兩天、將吉省管下一市、一旗、十七縣之正副市縣旗長、即吉林市長路之淦、同副市長貞松恒郎、永吉縣長黄式叙、及蛟河副縣長高比虎之助等以下三十八名、並興農合作社理事中央方面則有興農部大臣于靜遠閣下、三宅協和會中央本部長、野副〇〇司令官、當地側則有第二軍管區司令部、稅務監督署、營林署、專賣署、主催者吉林省公署、閻省長以下村井警務（代理省次長）、耿民生、孫建設、焦開拓各廳長、參事官、國澤總務科長等各科長、及各報社記者共達百二十餘人出席、假省第一會議室舉開全省『正副市縣長並旗參事官會議、』首由國澤省總務科長宣言開會、一同向國旗行敬禮後、閻吉林省長於全場鼓掌歡迎聲中登台、對出席之人員、與以懇篤之訓示、繼之則由村井警務廳長代理省次長分門別類說明省政之主要方針、即爲

（一）國家總動員體制之整備與强化
（一）徹底確保治安並民心之安定
（一）確立省下之下部組織並强化
（一）產業資源之開運擴充並確保
（一）經濟統制事務運營之美滿與圓滑
（一）開拓民之安定輔導並民族之完全協和
（一）教育之普及民風之改善並作興國民精神
（一）官公吏素質向上並綱紀之肅正、

康德八年度施政方針說明終了、閻省長復以協和會吉林省本部長之資格、向大衆闡明協和會再編成后之兩大工作乇眼、大意謂〃應時局及國家當前之要請、而展開舉國一致之國民運動、重點實踐項目乃在於國家組織之昂揚、國民生活之刷新向上、國民總力之集結發揮、藉以貫澈協和工作而完成民族一如克服時艱之體勢也（下略）〃中央于興農部大臣以完遂增產國策爲核心、而施以訓示、次爲協和會中央本部長三宅氏、向大會出席者致辭、此爲蒞任以來與本省中堅人物之第一次對面、隨之野副討伐司令官爲吉林、間島、通化三省之大討伐、曾與以莫大之協力、故表示以深刻之謝意、同時並希望行政第一線之責任者諸君（指正副縣市長並旗參事官）仍勿稍懈、對治安工作肅正仍有繼續努力之必要性、亘共同防衛之各部門、如民生安定工作、第一線指導者之訓練、肅正道路之整備擴充、防火、防疫、限隣等工作之强化、軍官民一體向前奮進、誠屬必要再由王第二軍管區司令官致詞、最末爲省官房及各廳長之指示（如昨載）、並稅務監督署等機關說明希望事項而終了第一日之行事。（未完）

吉林專刊
闞傳綏

第一二四一號
吉林支社
吉林市商埠地三緯路十號
電話三二一八番

國兵法實踐懇談會
各關係者參加踴躍

國兵法中央事務局派中央委員徐統計處長及岩崎局員（治安部陸軍步兵少校）蒞吉、已如既報之本年度國兵法懇談會、於四月廿三日午前十時、假協和會地區本部舉開、當時出席者有省、各廳長代理人、第二軍管區司令部兵事處李中校、王上尉等以及協和會吉林地區本部都市指導科管下之協和分會長、委員、等地方有力者、共約五十餘名、一同就坐、向國旗行最敬禮、首由協和會吉林地區本部副本部長范象魁氏、致開會之辭、繼由徐統計處長講演開懇談會之意義、大致略誌之如下、

國兵法實施以來、第一次實踐之成績、固屬不壞、但辦理尙有缺欠之處即是經驗之不足、將擬第二次施行之前、希望地方有力者、加以深刻之指導、得收圓滿效果云云、次由岩崎局長略謂、國兵法實施上、端賴協和會方面、進一層去說、協和會即是宣傳國兵法第一線的機關、協和會的各位應體得國策遂行、國兵法實施之重要性、當一致努力、並於事前加以檢討而去實施、是敝所最盼望的云云、後相繼懇談、由本市各協和分會長提出國兵法質疑各點、澈底檢討解答、將擬定宣傳有電影新聞紙、演劇、出版物、宣傳單冊等、該會直至當日午后二時許、始行散會云

第二次捕殺無主野犬
現已開始工作

吉林市公署、保健衛生科、爲保人畜安全、防止狂犬發生、曩曾派員巡廻全市、亘二十餘日實施野犬撲殺工作、結果將百三十餘隻、無主野犬予以捕殺處份、但因市區廣汎、野犬散佈到處皆有、自難一舉掃蕩淨盡、惟恐殘餘野犬其性不馴、一旦發狂殃及市民、該科洞鑑及此爲防患於未然計、經與市警務處衛生科討論後、預定須一週間再行第二次之捕殺野犬工作、誓必將野犬絕滅、免生不幸也

京吉國道綠化運動隨行記（四）
本報特派記者　王家璽

當我們剛出市外、兩大建築物的高師石樓、及富有禮拜堂風味的吉海路總站時、就遙見穿用明朗國防色製服的女學生們正在作着、爲從事於綠化、興奮已達極點、原爲私立助產校、佔據國道綠化第一區中之通氣溝起點、操縱栽植作業、綠化天使衣綠衣、在青草萌芽的野原、由她們在點綴着、立刻覺到原野大地存春的色調她們是萬物之靈中的青草、我們期着她們的未來宏獻總動員達六百名之多數的省女高生、織着坳產校秩序、順隨的羅列在道側壕緣、莫不聚精會神的、而將全幅血汗灌注在植栽的工作上、彼等這般的精細、不僅爲綠化國道前途賀、何愁樹種不能够根深葉茂、本固枝榮呢、尤查該校的作業方針、屬極端合法、以卅九呎十三株每米一棵爲標準法至科學化、操作明晰、此外殊是引爲一大創作者、則爲以鍬長爲準、量三鍬即爲樹基所在地、洵令人讚嘆不已眞是簡便到極點了

沿途岡丘起伏
傍山茅舍成村

每個女高的學生、都身著白色作業服、精神煥發貫注於每株樹的生命上、猶如白鴿般的、在散佈着和平的種子、資源的淵泉必須由我們每個人的工作來造成的、須與該校的、鼓笛隊、吹奏出來攸揚的樂曲歌、由遠及近達到我們的聽覺裏、打破了郊野的沉寂、鼓笛隊均係巡廻的在植栽區內演奏、以壯聲色、藉助興致、尤以愛國行進曲、動聽悅耳、省當局召請來的滿映濱田攝影師、更將他們活躍的動作、吸收在啓民映畫的鏡頭裏、據云不久將來即能在吉林上演、我們靜待着在銀幕上、再重覩彼等綠化之另種英姿罷、

省一高校、原本是農業伴隨新學制之頒佈始易今稱、校中學生、滿鮮系參半、深諳土壤地質、之辨識、由他們手中植栽的萬無一慮、與上記校毗連的地域、便屬於一高的責任區、（同是第一區該校動員五百五十八人、分植杏樹四千株、俟我們觀察到達的時候、已經栽植竣事、正適向灌溉的步驟中、按每校均分爲三小隊尤以該校組織最爲井然、小隊長由學生自體擔任、腕際配有袖標、指揮動作諸事有序、是以莫不恪守紀律、自興精神、異常形現於表面化、

國道的土質、刻間已竟乾涸了、所以並沒有深度的浮塵、因爲是利用砂石所舖設者、由道側連繫的岡丘遙望、則見峻嶺起伏茅舍成村、都會裏哪兒有這樣的景色

在午前十一時四十分、到抵大綏河、該村人煙較稠房屋櫛比、綏河村公所、即設在國道之旁、我們、同降車、借地少憩、適遇永吉縣農產蒐貨督勵班、山田庶務科長一行、在此村召集屯長及農戶、舉行演講大會、在接應室內、與山田富夫及同村長王春宣二氏會晤、據山田科長談、〃集貨督勵班、臨時本結成七個班、我等爲第一班、進行尙屬順利〃云云、又據王村長謂村民樸誠勤儉、均明村制之利益、管下共有老爺嶺等九屯、計萬餘人口、目下正興工修築義倉四座中、連同舊建者將及十所內囤穀子、均在康德三四年度時所蒐集、致村方施政方針、廼置重點於民生安定上、公所內除村長外委有助理員及司計各一名再如行政系、庶務系、財務系、均各有服務者、現在之廳舍、係在去年以二萬二千元所建、全部爲十六間、現在民生頗爲景氣云云、我們在此少進午餐招待極盡地主之誼、我們都深爲感激、因爲時間的所限、飯畢仍去視察植樹情況、（未完）

隨市域擴充
增設農政股

吉林市公署、實施市域之擴張後、爲謀使農村地帶之行政圓滑起見、故定於五月上旬起、在該署行政科內、特設農政股云、

四月份棉布
將增量配給

市內棉布組合、關於今四月份棉布、即將復行配給、據云棉布組合當局、鑑於以前數次之配給、雖稱圓滑、而市民所得之數量尙少、故本月份、預定不增多配給、以免市民使用之不足、此實爲該組合破天荒之善處、與各市民福利頗大云、

經濟警商工會合組調查班
巡視明碼實施情況

吉林市公署經濟科、對市內各商業所施行之公定價格、暨自肅價格、之標示、已屢加指導督勵徹底遵辦、無如一般商號、對此辦法因認識之不清楚、視如過耳東風者、亦不在少、爲示範於全市、先曾指定和興隆等十家商店爲『價格標示模範商店』、以便與其他各商以模仿之機、故限全市各商於本月二十五日以前、一律將貨品售賣價格表示標識設置完全、爲明施行情況、復聯合商工公會、警務處經濟保安警察官協助、組成價格標示巡廻調查班、自二十六日起亘約一週間、對全市大小商店行細緻之調查及指導、以期本辦法之普及、而收美滿之效果

體育消息
馬拉蘇大會緩期
在五月三日舉行

本報主辦的第四屆慶祝皇軍戰捷馬拉蘇大會、即從吉林神社起至小白山之往復二十四粁間、原定自本月二十六日舉行、但因植樹節市行完畢、各學校學生纔由京吉國道返吉、行裝乍解疲倦未除、又兼天氣不良、恐難收良好成績故經本報與體聯討論結果、決定延期至五月三日（下週土曜日）舉行是以希望參加選手暫緩期來吉爲盼

防止假公濟私
調查交往商店

永吉縣公署庶務科經理股、該經理股長與小林經理官、鑒及用度上非常繁雜、本署一切公用開支之重要、惟恐惡德商人、與公務員勾串、隱賺公款、有暴利行爲、故特派用度系職員、於四月二十三日起、到各交往商店調查物價、是否與其他商店之標準價格相符、如果有不符之處、即行依違反經濟統制法、轉交管理當局加以處分、以資重視公務云、

工作勤勞殊堪嘉許
市長賞金一封

市內松花江、自今春開江以來、經月餘之久、餘氷始將斷絕踪影而於餘氷下流之期江水污濁、雜物均混雜於內故水道管之內已侵入雜質穢泥、長此以往、殊有斷水之患、故吉林市公署水道科有鑑及此、由該科職員、日夜不息工作下、修理二十餘日始將修理如常、今市長爲獎勵其精神之可嘉、故於二十四日向職員賞金一封云、

慶祝天長佳節
舉行學藝會

爲慶祝天長節、以表萬民之歡騰、並促進民族協和、具現日滿不可分之關係、由於天眞無垢的兩國少年之握手、而結成藝術上之契友、故卜於此可寶貴的佳節日、本市陽明日本小學校、特擬舉開〃天長節慶祝學藝大會〃、並擬邀本市滿系學兒參加、以增親睦、而示隆重云、

整理賽馬場

吉林市賽馬場、已決定設置在市對岸江南泡子沿地方、該地爲遼濶平坦之地方、傍臨松花江畔、風景猶極優美、距近正在建築中之東萊門大江橋、交通亦頗便利（橋未竣工則以船聯絡之）、以俟完全解凍之五月初旬能以開工積極進行經月可以完竣、市民翹盼之第一次吉林大賽馬、已定於六月廿一日舉行矣、

〃學校簡訊〃

吉林私立東文商業學校於近日該全體赴京吉國道間從事綠化報國運動、而年幼及疾病者、因有種種之不便、未能參加、約五十餘名而彼等於二十二三兩日、由於自動之精神從事北大街中部（該校門前）之道路修理工作、結果收得成績極爲良好、

青衣李丹琳
在新慶露演

京伶李丹林藝員、籍隸北平、年富力强、專扮青衣、色藝俱佳、出科尙未經久、聲譽即行鵲起、因該伶在科攻學之際、即能潛心向學、刻苦用功、及本諳成名老伶工之門徑、出師乃能得好名於各大名埠、茲受滿洲演藝協會之挽留、擬行滯延許久、俾國內顧曲人士、得飽餐李伶技藝、今應本埠新慶戲院邀聘、業於前日（二十四日）早抵吉、下榻米行中央旅社、稍息一日即於翌晚露演全部玉堂春並携有小生、鬚生及三花臉各一人、演來定盡紅花綠葉之妙云、

藝人來社
致拜訪禮

由奉來吉出演於德盛門外新慶大戲院之藝人李丹林、爲與各界聯歡以增感情、故經新慶戲院主人遲萬祥氏嚮導下、於隔昨（二十四日）李藝員以下全班來本報吉林支社拜訪、致客氣的禮辭云、

水滸拾遺
張靑山著　(2046)

第二十九回　方臘入寺三江匪作困獸鬪　宋江會合兩路兵取金陵城

眞乃可憐紅顏多姣女、一旦化作南柯夢裡人、朱新嘆氣唉聲的說、還來這一套吶、人已然是撞死了、該着我沒有艷福就結嘍、快把這個弄走了吧、不然還不定出什麼事呢、白元朗點頭說好、立刻奔向小桃母子來、此時小桃已然嚇的傻了、連一點知覺都沒有了、被白元揪了過來、背在身上、提刀在手、朱新一手抱着孩子、將刀揷入匣中、與白元朗兩個賊小子、翻箱倒櫃子的、搜尋些個金銀細軟、分作兩個包袱、各掌一個背在身上、又回身向地下一看、瞧了瞧寒梅的死屍、將想要剁上幾刀解解恨、忽聽窗外似有人聲、急忙吹滅了燈光、由後窗戶逃了出來、頭也沒敢回、竟向城外跑來、及至到在荒郊野外、天的時光、還不及四更吶、朱新在後面跟隨、抱着孩子一手提刀、心中暗暗的想、

胃病良藥

這個牌子是良藥的保證

嘔酸　噯氣
食後胸內痞塞
空腹時胃痛……
——胃酸過多症狀

凡有上述症狀之人、應及早速服諾餌妙散片治療、否則胃內糜爛有形成胃潰瘍之危險。

諾餌妙散片在胃內能掩蔽胃粘膜之全面、以隔絕胃液刺戟而保護患部同時又能吸收胃酸、收斂胃腺、以減低胃內酸度、並抑制胃液之過度分泌、一方面更因有莨菪膏之配合、是故對於胃痛、胃痙攣有對症止痛之効、及其他所有胃酸過多之不快症狀、洵有根本治療之功。

（詳細仿單　函索即寄）

（包裝）大粒　六片　一八片　四五片　九六片　一八〇片　三六〇片
小粒　三二片　一〇〇片　二五〇片

各大藥房　均有經售

總發行　製造　武田長兵衛商店　日本大阪市東區道修町

滿洲總發行　滿洲武田藥品株式會社　奉天市大和區春日町

諾餌妙散片（ノルモザシ）

41(5)43

新京影戲院案內

國都
今日公演藝華新片　續集三笑　加演啓民映畫
廿四日起演七天優待券末日有效
全部有聲對白歌唱
李麗華　嚴化　主演
下期五月一日起演
明星公司耗資巨萬影界公認空前出品全部有聲對白歌唱
西廂記
周璇　白雲　主演

大安
今日公演　演三天
華新公司出品對白有聲巨片
王先生三房客
主演　湯傑　桑淑貞
加演子供滿洲八報
下期公演
（閻惜嬌）
紹班華　梅熹　主演

國泰
下期新演片
國華公司出品有聲對白古裝歌唱艷極巨片
西廂記
主演　周璇　白雲
日期　五月一日起演
今天放映（首次來京）
藝華公司出品有聲對白古裝連集笑片
續集三笑
主演　李麗華　嚴化
廿四日至卅日演七天

光明
今日換映新片
華新公司偉大出品有聲對白古裝佳片
下集　雙珠鳳
主演　袁美雲　梅熹　韓蘭根　白虹　姜明
新片預告
有聲對白古裝巨製
珍珠塔

長春戲院
下期放映
梁山伯祝英台
主演　顧也魯　張翠紅
新片預告
全集　啼笑姻緣　藝華新片
杜十娘　華成新片
今日貢獻
滿映諸大明星登台表演
歌舞大會
同時上映　國產新片（優待券前三天無効）
二六　二七　二八　三天
現代男兒
主演　杜撰　崔德厚　王影英
長春

新民
（四月廿七日）
星期日　早場
韓少芳　燕雲霄　滕雪樓　步曉秋　李秋波　蓉麗娟　曹艷斌　曹寶義　高□樵
斬黃袍　拾玉鐲　寶蓮燈　虎牢關　連環計
晚場
[illegible]
封神榜　五本
新民

胃腸病藥 暢胃丸

大盒壹圓貳角　小盒陸角

適應症：胸悶脹飽　消化不良　腹痛胃痛　氣積寒積　食積蟲積　吞酸嘈雜　嘔吐瀉痢　反胃噎膈　肝鬱氣滯

開胃健脾 嬰兒消食丹

每袋肆角　每打肆圓

專治小兒　停食傷乳　營養不良　面黃肌瘦　肚大筋青　毛焦髮枯　五疳發熱　腹痛脹滿　嘔吐瀉痢　疳蟲蛔蟲　及寸白蟲　皆能治之

奉天市中街大仁堂藥房　新京大仁堂藥房　電話四·二三五七番

各埠各藥房均有代售　如函購加郵費貳角

婦女 來福地　定價每料叁元

經血不調　赤白帶下　趕前錯後　血色不正　癥積色黑　腰腿疼痛　小腹脹滿　心忙心跳　四肢無力　腹內病塊　時常疼痛　淋漓不斷　胸部常痛　夜不成眠　頭痛眩暈　面黃肌瘦　經痛經冷　經行不止　飲食無味　流產滑胎

男子 補腎強精丸　定價每盒壹元　每打拾元

腎關不固　夢遺滑精　氣虛精乏　陽痿不舉　肅交即洩　精清精薄　精液不足　小溲短赤　腎寒疝氣　房勞過度　精神恍惚　身體虛弱　面黃憔悴　頭暈目眩　腎囊潮濕　筋骨酸軟　腦力健忘　耳鳴腰痛　補腎強精　長陽種子

總批發處　奉天大西門裡　運井西藥房　外埠函購不加郵費

最新發明 凡咳靈

無論新久咳嗽　一兩瓶見好　每瓶壹圓　除根　打定價拾圓

總發行所　奉天鼓樓南　五洲藥房　外埠函購　郵費自擔

實用魔術講義

敝院爲優待初學者又新發明魔術百二十種分裝四巨冊內中偉大不可言愈明瞭易解無不成功閱完即能登台表演如將本報剪下寄國幣一元三角當即奉上本社印有說明書價五角三分章程價一冊二角講目錄六分第二冊每講義說明書一角但每購須加郵費一分否則遺失不負責任

奉天市惠工街一段二一八號　世界幻術函授學院院長　周化一

忠告 魚鰾補腎丸 靈藥 効力准確

（出售一年半間即獲得購服者函報鳴謝鐵證計達一百五十餘份）

安東省大孤山廣濟藥房漢醫葛樹潤發明魚鰾補腎丸靈藥一種專治多年陽物不舉房事早洩快感乏味購服一料即能返老還童並治夢遺滑精腎虧腦弱胸悶氣短食慾不振等症藥成分純漢藥配劑定價一料國幣拾六圓也服一個月量詳細說明書附郵票二分函索即給盛函不寰

大孤山　廣濟藥房

百用百效 心腹藥

心腹病百用百效多年胃病信者救

此藥專治　噎膈轉食　嘔吐酸水　時常打嗝　心腹膨悶　兩脇攻心　刺痛　及心口疼痛　心腹脹痛　積聚瘕瘕　蟲積　寒積　氣積　血積　肉積　面積　因氣脾腫　詳般腹症　腹內病塊　以及肝氣不舒　消化不良　停食停水　氣帶　心腹一切病症　速服此藥　平肝順氣　開胃健脾　化積　散瘀　去寒　退熱　增進飲食　潤腸通便　消聚除悶　舒暢百脈　凡係氣裏食所得發症　皆能治之　無論積年累月者　服之百用百效

外埠函購概不加郵費　每袋壹元　半打五元

總行　奉天大東門裡葺行胡同　德春堂藥店

來子有方 還春有術

這都是科學的萬能　可就把這青春不再來的學說給打倒了

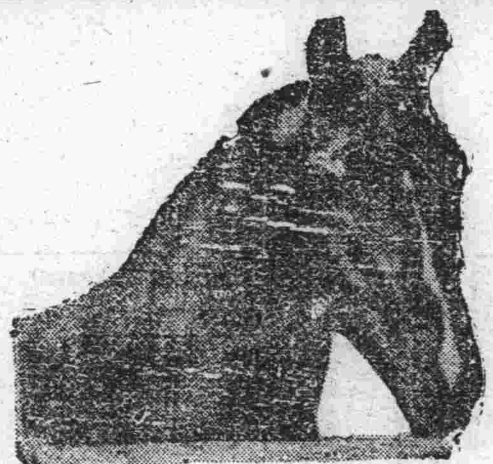

看這雄雞雄馬剔去了他的睪丸其生殖機能立刻消失雄雞的冠亦即萎縮牝的馬把那雄威頓減這就是割去了他的生殖線減消了他的生殖活爾蒙

凱輯氏補腎良藥勃而興內含有多量生殖活爾蒙所以才能調正強化人的生殖機能增加了男性的活爾蒙

勃而興

有意想不到的　却病延壽快　是活爾蒙的劾力

有意想不到的　顏唐能還少　是活爾蒙的劾力

有意想不到的　服後能立子　是活爾蒙的劾力

有意想不到的　性交生快感　是活爾蒙的劾力

補腎聖藥 勃而興

用功：補腎壯陽　添精益髓　發育生殖　鞏固機能

主治：少年早婚　房勞過度　滑精早洩　陽萎不舉

凡由破身太早　手淫爲害　以致滑精遺精　精冷精清　子嗣缺乏　交換乏味　性慾苦悶　生趣索然　腰酸背痛　四肢乏力等症　可急服勃而興藥片立能恢復健康　添精益髓　誠爲補腎第一仙丹也

價目每瓶大洋一元四角

國內外各藥房均有分銷

總發行　泰華西藥商行　吉林省河南大街　鐵嶺北五道街

頭痛.感冒 高級治療藥 舒服靈

成分

一、解熱鎮痛劑……蓬秘靈

二、鎮痛鎮靜劑……氨基比林與巴比特魯之結合物

劾力確實　作用安全

近代科學進步、藥物改良、高級製劑、層見疊出、此誠病家之福音也。舒服靈即近代高級藥之一、利用藥物相乘作用、由前記兩種貴重成分適宜配合而成劾力特別確實、尤如感冒、發熱、頭重、齒痛、眩暈之人、服之非常舒服、名曰舒服之靈者、良有以也。舒服靈之用量、每次只須二片。服後並無發汗症狀、亦不阻碍胃腸之消化機能、是故不拘男女老幼病人、莫不安心可服、此點與舊日普通感冒頭痛藥劑大有不同。

【包裝】四片　八片　二〇片　五〇片　100片

各大藥房均有經售

總發行　武田長兵衛商店　日本大阪市東區道修町

滿洲總發行　滿洲武田藥品株式會社　奉天市大和區春日町

（詳細仿單函索即寄）

41(5)42

先看貨後給錢

先行寄物觀後送金（此乃所謂自信不疑人之辦法也）

遇啓者茲當敝行開業東京市五週年紀念及對萬年筆施以公定價格（日本政府）發表紀念之同時爲酬謝本素一般主顧之厚誼特備一萬支萬年筆奉敝行負担運費及稅金並按東京萬年筆之公定價格（日本政府商工省告示第二八號）出售但因郵政代金引換制度停止以致遠處定購諸感不便於此際對定購者先行寄物經購者詳查認定物品優良後再行寄款茲按此種方法發賣希火速訂購是盼

一萬支售完後絕再不接上記方法出賣　定購時節務請將住址姓名商號用楷書記入尚祈蓋印　物品觀察後不欲定購者當即時返還是要

安東市大和區一番通五丁目　郵書函安東局二九番　轉賬號碼奉天四七四八番

萬年筆○眼鏡　時計批發零售

合名會社 歐亞洋行

商工省規格十五號　ビスコロイド四分軸　純イリジユーム筆頭　㊋四圓壹角

商工省規格十三號　エボナイド軸金輪　純イリジユーム筆頭　㊋四圓

兜安氏

潤肺藥水　止咳藥片

咳嗽無憂

名貴藥料配製　止咳化痰功效迅速

主治　咳嗽感冒　喉痛聲啞　氣管發炎　肺部疾患

藥房均售

兜安氏西藥公司啟

上海江西路四八九號

BR-CL 926

月兎印 壁美

壁美是水性塗料中之王　是裝飾室內的必需品

壁美藉着可愛的春光，應時的登市了

四壁的美觀，是代表主人的意識、室內的雅潔、是衛生絕對的條件、

各位！您的居室，書齋，客廳，辦公室，是否經過了一多的煤煙的燻染，使您精神上感受痛苦呢？如果是這樣的時候請您趕緊來利用這：

「春天是塗裝絕好的季節」着了塗裝吧！

壁美是本廠的科學的代表作，凡經用過的人，無一不大加讚賞的，因爲他用法簡便，合於衛生，合於經濟，就是家庭的主婦們也可以自由的塗刷，色的配合種類極多，欲用某種，卽請向就近代銷處採購各省市縣街都有本廠的代銷處（樣本函索即寄）

奉天市小西區小西街四段五號

大亞油漆工廠奉天營業所啓

電話（二）一一一七番電略（ダイアペイント）

滿洲國政府公認 新京自動車學院

新學期生募集　每月一日　五日

特色　在本院畢業時在當局檢定汽車考試場內　合格率全滿第一

簡章無料奉贈

容貌鮮艷 化粧必需 淨面水

酒刺粉刺　面生疙疤　風癬癢癬　雀斑汗斑

大瓶壹圓　小瓶陸角

奉天大南城門裡　歐美藥房

外埠不郵　吉林五洲福光　新京藥和謙曜廷　大連瑞生　江省中西　新京後源天慶隆　濱江老福春堂　營口中西　敦化五洲　遼陽圣後立由東亞醫院　通化積盛和　鞍山同慶增　蓋平成春室

新舊洋服類販賣商

下號純毛品存貨多　請來過意參觀　價又廉樣子全　注意明碼實價

新京吉野町二丁目二二番地　滿商 石井洋行啓　電話三·六八二〇番

染白髮紅毛之靈液 那伊斯

各界淑女諸位啊！倆們赶快購得靈液"那伊斯"染髮染髮，那麼着倆們的頭髮，一定倍舊加增美麗光澤，永遠不知老罷。

"那伊斯"是從來染黑髮容易、若是經此一染、不但跟自然髮沒甚麼分別、而且加倍光澤、並無走色及毛髮損傷之虞、而永保染色。女史各位請購試試罷。

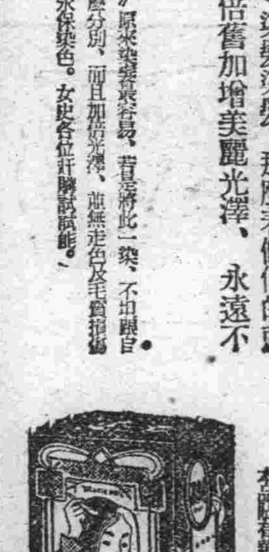

特用瓶　小瓶　大瓶

本品貼有譯文仿單各藥房均有發售

K—1

大同報　第二版

發行人 [illegible]貫田　編輯人 梁世錚　印刷人 韓紹衡
發行所 新京東大馬路 大同報社
電話 編輯[illegible] 營業[illegible]
報費 一份五分 一月壹元三角 外埠酌加郵費
廣告價 一行二元

社說

底定巴島與戰局趨勢

嘗聞一着棋錯。則滿盤全輸。反之。若一着得利。則全盤勢振。是凡習於弈者。類能知之。此言雖小。可以喻大。竊觀古今成敗之林。考其得失之原。未有不由始基之善否而推衍之者。故論者恒有古今一棋局之慨乎其言。徵於今次歐戰巴爾幹半島諸國之離合動向。與夫鷙風駭浪之所鼓盪歸趨。乃益信其言之所有以也。抑又聞之。水流濕。火就燥。順逆之機。不可違也。苟其反之。而激水上浸。抑火下炎。雖有上智。未易强也。故因勢利導。則事半功倍。雖在下愚。亦易猶反掌。若倒行逆施。則曠時費力。即屬上智。亦徒勞無補。此自然之理也。彼民主主義者。外假民主之名。陰行利己之實。憑陵欺侮。務自保其優越之勢。稍見發奮爲雄不甘雌伏之氣。則抑遏制壓。無所不至。今次戰難之所由以起。亦天道否泰剝復之一大轉機也。順之者昌。逆之者亡。乃久處巴島多難之區之南希兩國。竟昧斯理。甘爲虎倀。致戴胥以溺。人謀之不臧。夫豈天道之不祚哉。

今當車之螂臂。已粉碎於輪歸。掃蕩廓清。指日可待。而精疲力竭之英方援軍。方旗靡轍亂。紛然奔退。其勢復爲困獸負隅之國。固昭然若揭矣。夫用兵之道。必進有並戰。而後退可足守。今英方夙所炎炎於庇薩者。既瓦解殆盡。方自固本土封圖之不暇。而遑顧其他。其於北非之利比亞與埃及兩戰線。及欲竭力撐持之近東優勢。以期維持其與遠東聯繫之道路。豈易言哉豈易言哉。吾意德意乘此威勝之鋒。必將稍整旌旗。扼東地中海之全域。南靖利比亞與埃及間之英軍燼屑。東遏英人之近東進路。絕其綫繫之望。使埃及土耳其伊拉克皆恍然懍於南希之覆轍。不敢後爲傀儡依附之想。則東南歐之戰局。庶可趨於最後之序幕矣。至對西地中海方面。亦必分遣精銳。承取馬耳他島。俾英方艦隊之中心據點。瀕於崩頹。同時進搗直布羅陀。並使西班牙亦毅然參戰。振旅突出。以衝英軍之腦。而窒其出入大西洋之咽喉。如此三方並進。則地中海之英軍皆成袋中之鼠。而戰爭全局。有不臨於最終之階段者鮮矣。故今德軍之電掃巴島。誠可謂巧運一着。而導全盤棋勢於有利者也。若夫南希贖贖。自趨淪喪。則無足道也。雖然。今適當其衝於近東者。以土耳其之處勢蓁迫。關係亦重。其果以羅保爲前師歟。抑仍蹈南希之覆轍耶。則仍當前之關鍵也。請拭目以觀。

美國將引導輿論 決行實施護送船團

【華盛頓廿六日電】哈爾國務長官及諾克斯海軍長官、廿四日午後八時在加爾頓旅館演講、『國際法協會第卅五次總會之護送船團之必要』、其演說之語調、頗有不辭參戰之意、

諾克斯長官謂美國之情形既已如此、今後惟有前進別無他途、希總統不能默視美國之軍需品、食糧品安抵英國、美國亦不能任此貨物沉於海底、現在假令美國後退、恐英國必遭敗北、美國輿論之十分之七主張、既或參戰亦當不吝援助英國、

該演說爲從來政府當局者演說中之最激烈者、哈爾國務長官及諾克斯長官之演說、均於廿四日與大總統商討後實行者、哈爾國務長官之演說未言及日本、諾克斯海軍長官曾涉及日蘇中立條約、謂該條約使日本之立場愈益安穩、日本對南太平洋之威脅將益增大、當然兩長官之演說均以德國爲仇敵如諾克斯長官之演說中之言辭、其强硬之態度、實爲從來所未有、美國輿論對此之反響亦極堪注目大總統或將循兩長官之意、引導美國輿論、實施護送船團云、

謀强化對英物資援助 乃爲確保西半球安全
哈爾美國務長官演說要旨

【華盛頓廿六日電】美國國務長官哈爾、於廿四日午後三時假加爾頓旅館舉開美國國際法協會第卅次例會、席上哈爾國務長官强行言明急速强化對美物資援助乃爲確保西半球安全最重要之方策、該演說未會直接言及輸送船護送問題、只示明現正迅速研究完成援英之方法中、其演說內容如次、

吾國不能使援英政策無效中止、一部份人日未威脅西半球之安全前、援助英國實爲不必要者、此實爲淺見者流、爲維持西半球之安全、英國始堅持抗戰者乃爲正理名言者也、據余之見解、爲維持美國之安全、規定行政立法部、隨從該政策、對防止英國災禍擴大之各國皆無躊躇的加以有効的援助、此種援助政策之眞義、即於短期間內送往多數之物資赴目的地、急速達成援助的目的、

有一些國家、企圖建設新世界、改廢既存之原則並吾等生活之方式、此等國家之軍事行動及公式言辭、並世界再組織計畫中皆以我國爲彼等對象之一若英國失掉大西洋之制海權時、則彼等將對美國展開侵略戰、故美國對侵略國族展强硬政策、雖惹起侵略國之刺激、但不値憂慮、如果僅視目前之不利而驚慌失措、實爲匹夫之徒、故我等之任務實爲重大門爭尙待繼續、余確信最後之勝利、仍屬吾等之手也、

護送船團問題僅係擴大海洋哨戒
羅大總統對記者答辯

【華盛頓廿六日電】廿五日羅斯福大總統會見新聞記者時、應答關於前日哈爾國務長官諾克斯海軍長官所爲激烈演說之質問、席上大統領關於船舶護送問題、說明政府之具體方針、力說

美國政府之企圖、非爲實行護送船團、乃爲强化海洋哨戒、此種政策自前年九月以來、已經採用、至現在其範圍已相當擴大、嗣後擬更行延長之、其所謂海洋哨戒區域、蓋如前此武拉加達亞氏所暗示雖然無一千海里等之制限若至必要時將或延長至七個海上、至於船舶護送與海洋哨戒有何區別、大總統則謂其區別、可謂爲『若馬與牛之不同』、要之護送船團與海洋哨戒之間本無實質的差別、蓋消息家相信純然之海洋哨戒、恐不能達成軍需品安然輸往英國之目的、

大總統之意圖、對護送船團之實施、將不予國民以何等印象、似且廻避要求議會承認之方法、故其施行立場、將有僅採擴大强化以往政策之勢云、

美國煤礦罷工
影響國防計畫至大

【紐約廿六日電】據紐約泰晤士報之華盛頓電稱、美國政府當局、會通告陸軍省軍需局、調查炭礦罷工之實狀、最近已完成報告書、據此則煤礦業廿三日之罷工、結果乃超出豫想以外判明影響國防計畫至爲重大、即

一、八大熔鑛爐因恔炭不足、固不得已而閉鎖、五乃至十五之熔鑛爐、豫料亦於四月廿六日閉鎖、

一、罷工如繼續至五月五日、鐵鋼生產、月額減少二百五十萬噸、至現在已見減產百萬噸云、

爲使英國致勝 必要護送商船
諾克斯美海軍長官演說

【紐約廿六日電】諾克斯海軍長官、廿四日在阿美利加新聞協會廣告部主辦之恒例晚餐會席上演說、『爲使英國致勝有斷行商船護送之必要、當玆日蘇締結中立條約、而南太平洋之危機、急遽濃化之際美國有增加對英援助之必要』論調頗爲激烈、其大意如次、

美國國民、今已認識全體主義之勝利、持有破局的性質、而盡力支持政府之民主主義諸國援助計劃我等對已進行之工作、須貫徹始終、我等不得默視美國之物資、沉沒於大西洋、盡美國物資之沉沒於海底、即美國之敗北、我等須徹底完成借物資與美國之規約、此事於保持美國自己之安全、與保障美國之將來上、乃爲必要、而爲美國必須奮鬪者、但一面又爲希特勒不容坐視

我軍需品之運到英國本土者、美國國民應覺悟欲求此必得之勝利、乃不容犧牲他人、而以不道德的苟且之手段、安享其利、

美國將漸次被軍國主義諸國所包圍、美國之包圍陣、乃最近締結之日蘇中立條約、此條約能增强日本好戰者之勢力、檢討以上世界之情勢、則美國所受之壓力惟有增大、日德意三國、不公然對美開戰之唯一理由、乃因日德意三國、如對美開戰、則不適於現在之目的、但若適於現在之目的、則非使美國降伏、不得改變此事態、美國已不得退縮、而僅可前進、美國已投身於此世界的爭霸戰之渦中、萬一美國後退、則英國必轉爲破局的敗北、是以美國必須與此企圖制霸全世界之德國、及其同盟諸國、斷然對抗、當此危機臨迫、而現在南美諸國、猶以爲滿足而多不覺德國之脅威、甚堪憂慮云云、

美援英武器 有四成沈海中

【華盛頓廿六日電】近兩星期羅大總統與記者團會見時均被質問、謂被德國潛水艦及空軍擊沈之英國艦船中究有美國製之武器若干、大總統對此極力避免表示、政府亦力避發表、然至廿四日議會消息方面而突然洩露謂對英援助之武器中、已有十分之四沈於海底、或謂此說稍有誇張、又有謂事實或過於此者、眞僞莫辨、總之備英國果眞如此、恐難支持至九月底、同時報紙上之揭載、亦爲美國動搖之明證、論者有二、一謂援英及美國參戰、均無意義、一謂美艦輸送當急遽開始、然多數論者、率趣重後者之立場、最近買拉浦輿論研究所之投票之結果、『爲阻止英國敗北勢必實行商船護送』之意見佔百分之七十一、故其歸趨殊堪注目云、

德國軍隊火焰放射器之發射

確立開拓地管理制度 將制定管理規程公佈

由滿洲開拓政策之進展做爲開拓用地使用之土地或準備今後發展之土地、頗達相當龐大之數目、此等開拓地之管理、已由開拓總局實行暫定之管理、隨同開拓政策之整備躍進管理此等土地、乃有確立制定之必要、近乃擬制定管理規程、使以往之開拓用地管理、益形徹底加强以資講求綜合利用之萬全方策、

此次之方策乃一掃以往之困難之點、完成準備今後開拓政策之躍進發展、開拓用地之管理方向大體如左

△已耕地之管理　現在耕作之開拓土地由現地機關即與縣旗長協議之後決定貸與費、貸與費定之之標準依慣行小作費決定之、大體觀行之小作費爲生產量之十分之四貸與費概爲觀行小作費之十分之八、

△未利用地之管理　國家對未利用地之整理方針原則上不許勤勞奉仕隊及特設農場班以外之利用開發、開拓用地移於開拓團時決將防止種種問題、勤勞奉仕隊、特設農場班、利用開墾等自然無何等負擔、

△與入殖相關聯之開拓用地之管理、本隊之自作用地及其使用地、開墾用地等、不收貸與費、但須負擔街村費等

△管理費之處理　貸與費將共實際徵收額之一部納入省內、作爲管理費用、爲管理開拓用地、縣省地方費或將增加、稅已由開拓總局以交付金、發給地方、街村稅由小作人負擔、又省內管理費亦將增大、乃擬新設地方開拓事業特別會計、以謀處理其事務云、

滿國開拓懇談會

爲完成開拓國策、頗要望滿鐵、關東局等日本側在滿機關之協力、從來與此等機關之間均無相當連絡、經關係者間協議之結果乃決定開滿國開拓關係懇談會、其第一回擬於明廿八日在大連大和旅館舉開、出席者有興農部、開拓總局、拓殖委員會、興農合作社義勇隊訓練本部、滿拓土地開發、滿洲造林、關東州廳、大連農事會社、農事團體中央會、滿鐵等關係機關代表、請詢滿鐵初任總裁後藤新平伯、福島關東都督等開拓先覺者之意見、對開拓關係目前諸問題乃滿關兩當局之協力方針等、作徹底之懇談、預計必有一番豐富之獲得云、

英軍登舟撤退
德空軍大編隊猛炸

【紐約廿六日電】據雅典來電稱、敗殘之英國遠征軍、廿五日漸漸由雅典撤退、由比來烏斯港、及其他附近各港、已開始乘船、於是德空軍以大編隊、實行猛炸、到處展開與丹吉爾克戰時彷彿之凄烈光景云、

羅斯福大總統 將作援英放送

【華盛頓廿六日電】羅斯福大總統二十五日發表實質的商船護送斷行之方針然更於五月四日對全國民行放送演說、促進國民之援英決意强化、

達爾蘭歸還維西

【維西廿六日電】達爾蘭副首相、廿三日訪問巴黎會晤阿培茲德大使、作種種要談據當地消息靈通者謂、達爾蘭副首相、於廿五日午後、突然歸還維西立即準備舉開閣議云云、然觀該副首相之訪問巴黎目的、似乎爲於再開拉瓦爾事件以來、各地中絕懸案之德法提携交涉、關於達爾蘭副首相之歸還維西會發生種種之臆測、廿五日之日報謂、達爾蘭副首相變更其預定、而突然歸還維西者、乃暗示今次之巴黎會議、非常重要之性質者也、觀測不久之將來右會談之結果、即將具體的表面化矣、

援助、但其奏效益顯、但戰爭絕不能就此終了、田軸國側之前途、尙應謹愼於玆全世界人類亦漸將覺悟兩交戰國團之理想根本相異之點云、

美國大總統 非難保加利亞

【華盛頓二十六日電】羅斯福大總統於二十五日宣稱、南斯拉夫與保加利亞間、並希臘與保加利亞間、已入於戰爭狀態、同時並非難保加利亞之無正當理由攻擊南希兩國云、

德海軍開戰來 所得戰果總計

【柏林廿六日電】德軍司令部廿五日發表、德海軍自開戰以來、於占領諸港抑留及捕捉之船隻、總計共達八百七十二艘、共一百九十萬噸云、

德軍已佔領 的爾摩比山峰

【柏林二十六日電】德軍部隊二十五日占領的爾摩比山寨、刻仍在繼續南下進擊中、

一、德空軍於同日攻擊希臘各地之飛行場、共炸燬地上之敵機四十三架、

一、德空軍轟炸英本土東南岸之某地、使共軍事施設、起猛烈之大火災、

一、於英吉利附近海上、擊沈二萬噸級之船舶一隻、

一、德空軍於希臘四周之小城、與其多數船舶以大損傷云、

意伊國交關係 現在並無變化

【羅馬廿六日電】意政府當局、二十五日關於意大利伊拉克國交關係、以並無變化之意發表如次、

意政府對駐巴格達意公使館仍如現狀依舊存置云、

南軍一部參加英國近東軍

【開羅廿六日電】南斯拉夫降服後、由南斯拉夫脫出之一部南斯拉夫軍部隊、廿五日抵埃及某處、參加於英國近東軍內、

德土物物交換協定已簽字

【倫敦廿六日電】據由阿列克拉到達之情報稱、德土國間關於綿花醫療品之交換、已簽定總額三百五十萬圓土爾其磅之物物交換協定、此外更進行交涉關於煙草機械交換、總額一千百萬土爾其磅之物物交換協定之締結云、

力謀增產蒐貨完璧 決定具體方法
省事務長會議第二日午後

協和會省事務長會議第二日午後一時繼續開會協議懇談審査役所見、地方處關係懇談、增產蒐貨運動等問題、

一、審査役所見由長尾審査役陳述審査情況、對於今後審査方針不僅一係經理方面、凡會運動全般工作皆應明示其方針、

一、地方處關係懇談由金澤地方處參事官說明二位一體制實施之事情結成地方行政政治的中心乃爲必要者故由二位一體制與協和會本部委員會之運營而育成政治的中心、並且關於國民隣保組織育成之中心街村制等再加以檢討、然後開始懇談、由事務長側重視行政官之會組織、認識分會常務會於政上之地位、强化對正副縣長即爲縣本部事務長之認識、地方處答謂已深確認識矣、

當原總務部長說明國民隣保組織非爲行政之補助機關乃補助其機能、又强爲化二位一體制、獨自在中央舉開

一、增產蒐貨運動　結城興農部次長說明先交金之新蒐貨方針上田指導部參事說明協和會蒐貨工作方針之草案其後以增產蒐貨方針爲中心行一般的懇談決定蒐貨協力方針具體的方法廿七日（日曜日）由審査役全員出席、與省事務長行個別的懇談云、

攻略福州電擊作戰 南洋華僑反響甚大

【香港廿六日電】福州及附近之小都市、受日軍之電擊作戰、一瞬間、即受攻落、福建省出身者多數之南洋華僑非常衝動、華僑團體連日向重慶政權及同省政府主席陳儀、指摘事前防衛措置之缺陷、要求共免職査辦、更陳嘉庚莊西言等南洋華僑中心總會之幹部及其委員中多爲福州省出身、此次事件、契機崩壞、重慶政權其對策甚爲重視、或者爲緩和各方面之非難、最近或者將陳儀免職、

日外務於徐州 設置居留民團

【東京廿六日電】外務省鑑於徐州日僑逐漸增加、決於五月一日起、設立徐州居留民團、於廿六日以官報告示週知矣、

福建方面戰果

【福州廿六日電】日本福建作戰軍當局、因福州方面之作戰、業已告一段落乃於廿六日午前十時發表戰果如左、

・廿六日午前十時、日軍之作戰、爲與敵第七十五第八十師所屬約有一萬之敵軍、將開即將其擊滅、對於敵輸送路線之要地、即敵抗戰陣營、與以大痛擊、迄至現在、判明所鹵獲之主要物品如左、

要塞砲	三十六
迫擊砲	三
高射砲	三百三十
輕機槍	七十四
自動小槍	一三百
小槍	二千
各種砲彈	三千
重輕機及小槍彈藥	三十一萬發

其他多數、敵初雖頑固抵抗、於我軍鋭鋒之前、結果終抗不得、歸順投降者頗多、共數約達一千之多、更堪得意之處即目睹接受皇軍威德民衆之信賴、集中由蔣政權之秕政下而被解放、福建民衆其歡喜之情態、誠淩駕物的戰果以上、此洵可謂皇軍之偉大成果云、

國王逃克島 雅典市民不滿

【薩羅尼加廿六日電】據到達當地之雅典消息、雅典郊外到處張貼『向克里特島遷都』『完成對德戰』『關於耶爾比斯、馬哥多尼亞地區希軍降服事件國王與政府置諸不聞』等等佈告、不但未能生何效果但此希臘國王之布告文、卻惹來向安全地帶避難之雅典市民、生起對國王激奮之心、謂國王如此侮辱爲國干城之將兵、市民等皆生起罵詈非難之聲矣、

期登錄圓滑進行 設置登錄問事處
各地方約在五月間成立

我國之土地年來隨地籍整理事業之擴充躍進日漸整備、同時對整理完竣地域、實施採取各國制度精粹之不動產登錄法、以確保產權之穩固、交易之安全、實行以來、無不稱便近者、地政總局以登錄制度實施伊始、一般民衆、照章遵行者固屬甚多、然不了解制度趣旨及手續、觀望不前者亦復不少、現爲更期登錄制度之普及徹底、並謀一般登錄關係人之便利起見、決定指示各地方登錄官署、設置不動產登錄問事處、及在各省市縣旗既設之官署內、另設專門之問事處、配置專任問事處員、對一般民衆關於地政及不動產登錄事項之諸問、懇切解答指示俾知趨就、右項應答、不僅對於文字低淺之農民層及對一般代書業者、亦予以規範指導、藉期登錄之圓滑進行、而達成登錄事業之民衆化、

近聞前項問事處、至遲於本年五月間即能成立、將來穎此問事處之活動、從前一般不解登錄眞相之民衆、定可樂於利用、踴躍實現、同時藉土地問題而營不正業務者流、亦大可肅正云、

希政府協議對策

【干地亞二十六日電】於陷落前脫出雅典遷至干地亞島某處之希臘政府、二十五日開脫出後最初之閣議、對當面之對策、加以協議云、

蓋達氏評論 希敗戰影響

【羅馬廿六日電】意大利日報主筆蓋達氏於廿四日以『希臘敗戰之影響』爲題發表論說如次、

由於耶比爾斯、馬哥多尼亞方面希軍之降伏並英軍由希臘之撤退、直接予政治方面並軍事方面之影響甚大、今列舉如次

一、希希臘之分離　希臘國王及希臘政府雖言明不承認希臘之降服但希臘之軍隊及民衆、已行背逆彼等之意旨、取另一方面的行動矣、欲逃亡克列他島僅爲希臘政府獨自的意見、並且英臘合軍之內部不和事件益益激昂、恐希軍不久即將倒戈相向興起討英戰焉、

二、倫敦人心之危機、英國人皆感觸地中海作戰已蒙受痛烈之打擊矣

三、美國之影響、美國大總統之好戰政策自希軍降服以來、益趨不利、英軍側頻頻求告美國

嘗調查官離東

由總務廳地方處長以企劃院調査官而復歸日本政府之嘗太郎氏、定於廿六日午後五時十分、搭乘由新京開行望號列車離京歸國云、

冠蓋往來

▲高鳳山（乾安縣警察署長）廿五日下午十時來京（寓新華旅社）
▲段希純（農安縣警務科警佐）廿六日下午一時來京（寓集賢公寓）
▲神戶英一（興安南省東科中旗公署副參事官）廿六日上午九時離京
▲王魁明（龍江鎭東縣公署行政科長）廿六日上午八時離京
▲宋德謙（扶餘縣長）廿六日上午八時離京
▲裕堯東（鐵嶺專賣局長）廿六日上午九時離京
▲色旺多爾濟（興安南省東科中旗公署旗長）廿六日上午九時離京

味之素　第三回配給

由四月廿五日起業經開始配給請持米通賬及圖章到特定小賣店購買可也
配給數量　家族九人以內者　特小罐一個　家族十人以上者　特小罐二個
滿洲味之素配給組合支部　電話　三一三一〇三番

土地出賣公告

坐落　開原縣哆囉村八社屯
地號　第一五二號
地目　旱田
面積　五萬九千零七拾方米
價格　當日由本屯臨時處理委員會評價以出價最高者爲有効但最低價格爲七千圓
手續　須於投標前一日到本屯會領取手續紙
場所　開原哆囉村八社屯分校內
日期　本年四月二十八日午前九時開標
康德八年四月十八日
開原縣哆囉村八社屯代表　劉振廷

公告

關於原殖東電燈公司殘務整理以便結束之件
爲公告事査拜泉舊殖東電燈公司股東及債權關係人等會於康德三年十月廿三日由公司召集開會決議另行改組所有一切事務淸算整理悉由本署辦理業經報端限於康德三年十一月末日前向本署提出債權報告書用以整理支付但多數均遵期受領完竣本署爲急促該事務結束計旋於去歲八月十三日於大同報聲明以便領受淸理雖經再三聲明迄今仍有未遵期受領者再行分配其以前未受領者即認其放棄權利決定不再如常此耽延終無結束之期於事務整理上頗生支障本縣長玆爲事務結淸計將殘餘金又按領受者氏名金額受理希前遵期申告受領者再遵左定期日來署受領可也特此聲明
受領期日由康德八年四月一日起至同年七月末日止
北安省拜泉縣長　孫潤蒼

脫離關係聲明

啓者鄙人原籍山東父母去世只有一兄共餘家族均係遠支素無關係而與胞兄丁樹淸又於民國十四年因窮而散各自謀生鄙人由山東到奉天錦州波十年毫無積蓄於康德二年來吉營商於康德四年歸奉回家稍有所有於康德五年賚與賞沙氏爲婚得共資助由此財產日豐但鄙人之財產純爲鄙人所有與胞兄及其他家族均無關係鄙與胞兄早已分居各度而又以宗教不同性行各異故無論伊等有何行爲概與鄙人毫無關係恐未週知特此登報聲明
吉林市北大街一三五號　丁樹勳啓

◉介紹優良醫院

啓者新京市大馬路（西三馬路口）中央醫院院長趙魁醫師牛邵兩君醫術精湛治療親切開院以來治愈內外科患者頗夥以是譽滿都門敝人素患胃病近更劇烈曾在該院住療旬日霍然全愈因知外間所傳洵不誣也用假報端以介紹焉
唐欣我謹啓

失照聲明

啓者敝人去歲被匪擾之際將執照丟失原照坐落秦寶屯計地二垧七畝東西至趙明遠南北至本名張忠孝此照無論落於何人手中概作無效除請領新照外特此登報聲明作廢
聲明人郭後旗四興村協和區　張忠孝

失押品證聲明

敝有荒地兩段坐落太平村十三段均係戶管一地六十七晌源字二二二號東陳姓西邊姓南郭姓北李姓二地四十五晌辰字一號東杜姓西本主南二里北二里五統是周魁武領名前會交農商貸欵作爲押品嗣因不愼將縣署發給押品證據丟失除請求補發外特此聲明
双遼縣賈鳳鳴啓

吉林市公署　關於坟墓申報之件

爲公告事查左記場所存在之坟墓依吉林市都邑計劃之施行必須遷移仰坟墓所有者於康德八年四月末日以前至吉林市公署工務科土地股申告並於現地坟前樹示管理者住所氏名爲要至期如不申告及無標示者即作無主坟墓處理之

記

一、永吉縣黃旗屯村蓮花泡屯地號二二二（旱田）所有者史藹同二二六（墓地）同吳固蓀同二二七（旱田）同宮地良三同二三二（旱田）同袁繼昌同二三三（旱田）同張忠武同二三七（旱田）同宮地良三同二三八（墓地）同宮地良三同二三九（第一雜地）同宮同二二八〇（墓地）同蟠桃宮同二三六（山）管理者吉林稅務監督署同二四〇（旱田）所有者史藹同二四一（山）同初德恒同二八一（旱田）同璠桃宮同二八二（旱田）同璠桃宮面〇二（墓地）同渠濟川同二四二（墓地（管理者吉林監獄

一、吉林市朝陽區岔路口町地號三（山）所有者祁德恒同四（旱田）同祁德恒同五（墓地）同祁德恒同六（墓地）同祁德恒同二二四（鐵道用地）同八（墓地）管理者吉林監獄

康德八年三月日
吉林市長　路之塗

調查人口生活狀態 樹立五年新計劃

每年在規定地域同時實施

謀研究國民年齡構成婚姻關係生活環境資產狀態等之現況、及明瞭民族別之人口消長狀態如何、以期獲得現下吃緊問題之人口政策樹立基本資料起見、以本年九月當局招聘友邦厚生省社會局人口問題研究所、西野研究官為契機會對東滿、南滿、北滿各代表農村各三個村合計三一七二戶、夫婦數四、〇四八組、實施調查、最近共結果已漸完成、茲更為獲得廣範圍之正確基本研究資料、乃自本年五月至九月間、今後以五年計劃每年於同期間內對即指定同一地域內調查其後之異動狀況、調查指定地域為新京、奉天、克東、牡丹江省寧安縣張家村、安東五龍背村、吉林長春縣合隆村、間島延吉明月村、明月溝、錦州吐默特中旗下府、興安各省等十一處此等地方皆係富有代表價值者、調查時、皆於以上各處選出一定戶數、及人數、而調查之、除興安各省由哈爾濱學院負責外、共餘十處、皆由民生部厚生司委囑現地擔當、事前向指定地分發調查票、調查開始時、由民生部派遣指導員以指導之、又哈爾濱學院擔當之興安各省當局為謀對該校說明起見、頃由民生部初事務官前往該院出張指導一切、定於本月底始能歸來、茲將調查事項列左、

A關於婚姻之調查
一、夫婦年齡及年齡差
二、結婚年齡、結婚年月日及結婚經過年月
三、初婚及再婚
四、死別離別年月
五、月經始終期
六、健康狀態

B關於出產之調查
一、出產順位
二、出產兒女之性別及年齡
三、姙娠月數
四、分娩年月日
五、分娩時母之年齡
六、結婚後至分娩時之經過年數
七、出產間隔

C死亡之調查
一、性別死亡年齡及死亡年月日
二、死亡原因

D家族調查
一、性別
二、年齡及生年月日
三、家族之地位
四、宗教
五、配偶關係
六、其他

E住居及資產之調查
一、動產及不動產
二、住居所有關係
三、住居樣式間數及炕數
四、公課 等

市民動員清潔運動

本年春季大掃除的日期 首警昨日業已正式佈告

首都警察廳、為謀春季大掃除之徹底、及防疫工作之完成、市民須週知、有清掃之義務、於本月廿六日已佈告本年春季、大清掃三日期間如左、

五月二日 中央通署直轄所、驛前所、寬城署軍用路所、
五月三日 中央通日本橋巡大和通、興寬城子署寬城子派出所
五月四日 中央通署朝日通東二條通、及寬城署散步關所
五月六日 中央通兒玉公園、八島通、及寬城子韓家屯、
五月七日 中央通桔梗町西廣場、及寬城子北十條、
五月八日 中央通東五條第七條、及寬城子北五條通、
五月九日 寬城子直轄
五月十二日 四道街、新市場、和順直轄
五月十三日 四道街、豐樂路、和順、和順公園
五月十四日 四道街、西三馬路、直轄、和順、民豐路
五月十六日 四道街、平治街、民康路、和順、樂十街、嶺東路
五月十七日 四道街、南關、永吉街
五月十八日 四道街、南嶺、大同公園
五月廿一日 順天、明倫街、崇智路、長通路、直轄、興運路
五月廿二日 順天、白菊町、興安大路、綠園住宅、長通路、東大橋、
五日廿三日 順天、東朝陽路、清和街、長通路東安屯、東新京
五月廿四日 順天、義和路、長通路、東三馬路長春大街、
五月廿五日 順天、同治街
五月廿五日 長通路、桃源路、
五月廿六日 順天、孟家屯、洪熙街、長通路、北大街、東三道街、東二道街

想要捕滅時疫 須由衛生起始

首警當局發表談話

關於春季特別大清掃之實施首都警察廳當局發表談話如左、

本年度春季大掃除乃以預防百斯篤萬全為目標須依預防傳染病的方法而徹底實施大清掃、按去年度發生百斯篤地域來觀察、多因太不清潔而又雜亂、致使百斯篤菌易入吾人身體之內、如吾人房屋內外一致保持清潔、使鼠類無處居住活動困難、同時使蚤虱絕跡、則當然無百斯篤發生之患矣、可見貫防百斯篤工作中、以捕鼠為最要、故望全市住民全體誠心積極實施清掃工作、依照警官之命令、徹底清掃屋內及庭院、更希於清掃期間後永久保持預防百斯篤工作以上那樣清潔、再有於清掃區域內之勤務者家中人少、為期清掃徹底、可以不出動、已與各機關團體聯絡妥當、但有遺漏者請特別見諒而援助是幸云云、

高粱米內加水混糠 無法紀是國民公敵

首警嚴懲奸商愈具體化

於茲非常時局下、為期高度國防國家之主要食糧充裕、以謀國民日常生活健全改善、緣是我政府當局、始有米穀統制法之實施、市內自米穀實施配給以來、一般奸商、趁此機會、欲行漁利、以是對於配給市民之高粱米而竟有不顧民生、目無法紀、故意將配給之高粱米加水摻糠、如此奸商、市內發生是種行為者、亦屬不鮮、故首警經濟保安科當局、為使市民生活安寧、及槍後國民生活改善、實為國民公敵、所以該首警、為取締非常時下一般奸商作祟、決增強經濟警察之陣容、能率範圍擴大、所以該科增修取調室、不日即將竣工、開始嚴禁懲罰一般奸商不義取利云

繼續對意國放送後 再行對德放送交驩

滿洲國與盟邦德意之電波親善近日將再舉行、對意放送為廿九日夜、由新京放送局佐和輝禱氏指揮放送滿洲音樂、交驩終了後、再於五月一日之德國國祭日夜八時亙卅分間、仍由新京放送局放送、先是萃外務局長官之祝辭、(坂西譯成德語)並有自娛俱樂部之滿洲雅樂、以祝賀盟邦之佳節、並以第二放送向全滿中繼云

增加國民兵事知識 將開展覽大會

國立中央圖書館蒐集珍奇書籍

富國強兵乃保民衛土之要道、況值此今世戰雲瀰漫干戈四起之際、為國家者實不可一日無兵、亦不可一日少兵、我國當政者有鑑及此、遂排除萬難實施國兵法選擇體質健全智識豐富之國民入營、於一定期間內擔當國防之義務、一般國民已漸瞭解該事、以致徵兵美談屢出不窮、今國立中央圖書館籌備處為達成高度國防國家、增加國民兵事常識、遂決定於五月末於新京、奉天舉開兵事書籍展覽會、蒐集日滿珍奇兵書多冊從事展覽云、

京佛教會 下月一日起 慶祝浴佛節

五月三日(舊曆四月初八日)為釋迦牟尼佛聖誕良辰亦即俗稱之浴佛節、我國人民多尊崇佛教、故例年屆期全國各地佛教團體、均舉行盛大法會、以資慶祝新禱、本年度浴佛節又將屆期、新京護國般若寺為慶祝釋迦文佛聖誕新禱豐年、奉祝日滿國運隆昌兆民安樂計、特聯合滿洲國佛教總會新京支部主辦、由新京特別市公署協和會首都本部、新京市社會事業協會、商工公會日滿各寺院、各慈善團體等後援下、決定自五月一日起、亙五日間、舉行浴佛節慶祝法會、同時滿洲國佛教總會更舉行成立二週年紀念式典、聘請日滿僧俗名士講演、以資宏揚佛法、宣傳建國精神、更表演古代忠孝節義戲劇電影、以警悟一般民衆同歸良善、屆時期望一般善男信女踴躍前往拜佛聽講云

新京美術展覽

本年六月即舉開

『國展』之先驅、美術要粟山博晝伯等、在京美術家有志者結成之『美術文化研究所』、廿六日午後六時起、於城內鹿鳴春舉行開設式、暨今後之精進『此外新京美術協會』決定於六月十四、五、六之三日間、在國都寶山舉開『全新京美術展』、目下已開始募集出品、又該展出品、有東洋畫、油繪、彫刻(各人一點)三種、在五月末日前、向大同大街日滿商事調查室石田武彥氏、報名可也、

(上圖=即賽馬時情形)

本年春季首次賽馬 入場人數頗踴躍

各次比賽成績尤為精采

本年度春季第一次賽馬於二十六日開始競賽、當日入場人數頗為踴躍、茲將競賽成績誌左、

△第一新抽(一千八百米十一頭)1、旭翔(野本)二分三十三秒四、
△第二古抽、障碍(二千六百米、七頭)1、鮮勝(野本)三分五十八秒、
△第三新抽(一千八百米八頭)1、天賦(松本)二分三十九秒一、
△第四古抽(二千二百米五頭)1、金鷹(相松)三分七秒、
△第五外馬方變(二、〇〇〇米、四頭)1、光走(碓井)二分三五秒二、
△第六新抽(二、〇〇〇米、三頭)1、吉富(濱崎)
△第七古抽(二、〇〇〇米、七頭)1花梨豹(上田)二分五二秒、
△第八古抽方變(二、〇〇〇米、六頭)1、江界(碓井)二分五〇秒
△第九古抽A(一八〇〇米、四頭)1鞍山元祿(上原口)二分三三秒四、
△第十四歲新外(二三〇〇米、七頭)1、幸鳳(向中野)二分五〇〇〇

總務廳合唱團 將舉開發表會

總務廳青年男女職員組織之總務廳協和會合唱團自康德四年、由奉峰文書科長任團長結成以來、由新京音樂院之山田不二子女史任指導者、練習中、且於每年之春秋兩次、開定期發表會、頗博得好評、本年自廿八日午後一時十分、於國務院講堂、舉開第一次之春季發表會、參加團員、有天才之高會計科員、木田文書科員以下五十名、演奏曲如下、(一)合唱『小心火』『行路歌』『大日本歌』(二)獨唱『鄰保歌』、『鳳流雲散』、(三)獨唱、『國民進軍歌』、(四)二部合唱、(五)齊唱『國兵壯行歌』等等、

防止煙捲暴利

首協開座談會討論

協和會首都本部因鑑於市內三百來家烟捲小賣商之種種不當販賣、致使市內各處發生烟捲暴利情形今為減消此種暴利之弊、將於五月中旬、招集市警及商工會關係者、聯合開催座談會、以謀確立有効之對策云、

大連將實行 虎疫預防注射

【大連電】為預防每夏即逞猛威之虎列拉青島市當局、擬自五月一日開始、對於無虎列拉預防注射證明書之船客、一概決定不許上陸、已將此旨通達關東州廳、是以關東海務局鑑於由大連港赴青島之工人每次航行總超一千人以上、閱此多數工人之施行虎列拉預防注射、目下水上署正與其他關係機關相互協議中云

有病須覓良醫 豈能求巫問卜

我國農民知識殘薄、對於個人及公衆衛生多不加注意、且一旦身罹疾症、更有不知從醫診治而盲從巫醫說鬼神、以致耽誤喪命者不知凡幾、現今警察當局、為確保人民之健康對此種巫醫嚴加取締禁止但此種巫醫為利是圖仍有暗中活躍者、昨二十六日上午三時許、市內西四道街四十號一番住戶張赫明家、因家人患病特由友人介紹南嶺蕭家窩棚十三號住戶巫婆齊孫氏(二六歲)帶同巫醫蕭錫山(四十歲)在張某家中大作法術、假作神威、醜態百出嚎叫蔵打如瘋似狂、鬧得四鄰不安、午夜中四道街警察署直轄警所陳恩普警士、列鍾英警長警邏中發現、認為此種巫醫巫婆欺騙害人當即闖入院內將該二人逮捕、連同一切鑼鼓證物一併帶所拘押訊辦一對巫醫神威全消、双双進入拘留飽嘗鐵窗風味云、

首警組織 旅大視察團 一行昨啓程

首都警察廳、為期我國王道政治下之警察增廣見聞、以維持社會之治安、安定民生計、特由管下各警察署、外勤監督選拔幹部之警察、組織旅大視察團、由順天警察署長(佐藤)率領之下、一行十三名、於昨日(廿六)下午十時四十分之急行列車、直赴大連、於廿七日抵連後、因該日係星期日、不能參觀各機關、見學市內各處、廿八日參觀大廣場警察署本署、及管內之各派出所、以資有所借鏡、接長補短、為期警政向上廿九日視察旅順日俄戰跡於當日晚即搭車就回京之途、卅日晨即可抵京云、

哈職業校生 來國都視察

哈爾濱市公立職業學校當局、為期本歲畢業學生除習得在校各科專門知識外、更希明瞭近代各大都市之諸種文化設施、及名勝等遂由該校石田島、古賀三教師引率二年生六十名、內有女生二十三名、於今晨六時十八分乘車抵京、稍事休息即搭公共汽車參拜忠靈塔、建國神廟並於市內各處見學今晚十時五十五分登車南下、赴奉撫順大連旅順各大都市參觀、預定五月二日歸校全日程共為七日云

養成佛教中堅信徒 聘請經驗教師指導

大同佛教會開講習會

滿洲國大同佛教總會、為期養成全國各地分會、佛教信徒中堅份子、及辦理會務常識、以及應有一切進行方針、俾使會務健全發展計、緣是由該總會主辦會員主幹者講習班、聘請富有經驗之教師、施以徹底訓練指導、充作將來振興會務之資料、該講習班、由五月一日起、至月末止、亙一月間之講習期滿後、按照講習成績合格、並發給講習修了證明書云、

建國十年全國都市建設概貌(47)

吉林(三)

本報吉林支社記者 王家璽

第一期計劃甫終了 新市區又擴大範圍

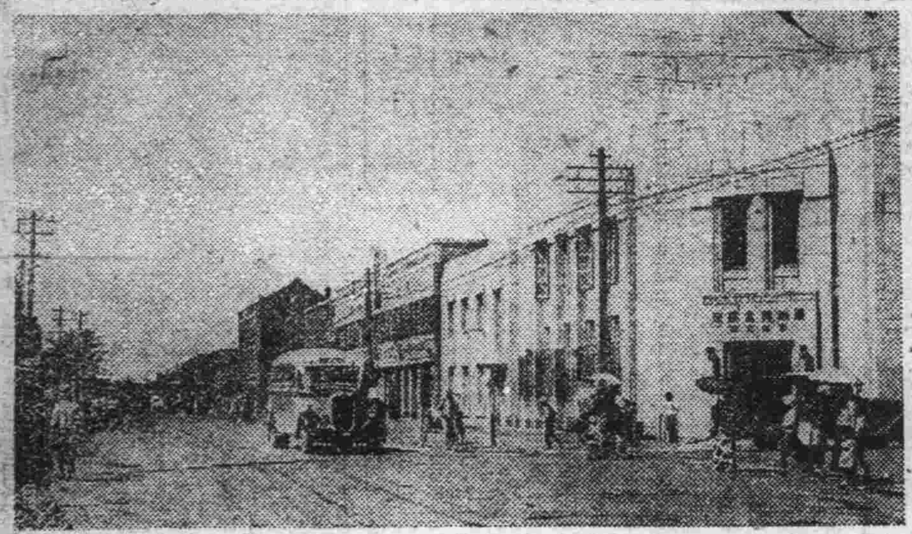

圖說明:吉林繁華市街

(別風趣)更為他處所不及者、至於在市內北新開門及望雲山麓一帶之市營住宅、櫛比林立、市民稱便、為維持安寧計、市警務處於本年二月三十日、特設警察派出所一處、從來廿五處之警察派出所、今又增多一所矣、按市公共設施四年計劃、第一期已告終了、而擴張大吉林區域之(都邑計劃)始克簽定、(現已邁進)本格之工作中、擬於本年五月一日可能實現、本年度四月一日之市公署成立紀念、所以遲延至今尚未舉行者、亦因此劃期的市區膨脹所致、係豫定延於五月二日一同擴大舉行祝賀式典、於是原有一六、五平方粁面積之市區、可一躍成為二六、九平粁之廣大矣、都邑計劃、繼而興起、按此項市區膨脹之新規事業、實非一日之功、為當局煞費苦心之血汗結晶、康德三年時中央與省市聯合、決定在永吉縣二區大豐滿(距吉市四十五滿里)水電至新市區之範圍、即南起小白山、仲入江南一帶、西達黃旗屯(約四百平方米粁)東由龍潭山共再北的丘陵地帶、而直入九站的大平原、西北(尤為可觀)係亘續七千五百萬平方米、並包含哈達灣之長距離、法定中全市區擬佔用一三五、〇〇〇、〇〇〇平方米、內工業用四〇、五〇〇、〇〇〇平方米、民用地八三、七〇〇、〇〇〇平方米、商業用一一、八〇〇、〇〇〇平方米、住宅用三一、四〇〇、〇〇〇平方米、官用四、五〇〇、〇〇〇平方米、商業地一一、八〇〇、〇〇〇平方米、街濱廣場二五、二〇〇、〇〇〇平方米、公園及運動場二一、六〇〇、〇〇〇平方米、利用之得當、將來之發展、實無可限量、尤令人殊堪期待也、

練習野球運動之武部長官

天象
△昨日氣溫 最高 一四度七 最低 零下一度七
△今日天氣 西南風・陰

教室 點製 圖案

預約截止四月廿九日 準時出書四月三十日

特各印刷 十六開本精裝 定價三元預約

奉天市鼓樓南 正大書局發行所

適應症
胃腸諸症 妊娠惡阻
未老先衰 神經衰弱
小兒虛弱 體虛貧血
營養不良 肺結核

藥價
錠劑・二十五日量 一元六角
粉末・三十日量 一元六角

胃腸 營養 若素

奉天信濃町十七號 若素製藥株式會社

代理 意匠 商標 發明
奉天代辦處小西關大什字街北三益洋行電話中央(二)
實業部商標局囑託 勳六位 景雲章 辯理士 中根齋
新京東五條通三番地 電話三ー五七七二番

大同報廣告部 電話二ー六一五一

▲黑鷄白鳳丸每盒二百粒定價伍元▼
▲黑色補丸每盒一百六十粒定價兩元▼
總發行
天津法租界三十號路 韓奇逢藥房
奉天大西邊門外路北 韓奇逢藥房
濱江道外正陽十道街 韓奇逢藥房

眼科 黑膽丸
尹清廉製 內服良藥
專治一切暴發火眼赤腫疼痛眼目不明常見空花迎風多淚眼流淚痛或生障翳怕光羞明

唇齒 清胃丸
主治一切胃熱牙痛唇口破裂口臭

總批發處新京市德慶熙藥房
分銷批發處惠和堂藥店
外埠藥店均有代售

羊癇瘋 癲狂病
福研到了不論男婦老幼癇瘋癲狂病神經病氣火積心或因驚恐所致犯時或因跌抽搐不省人事或笑或哭口吐涎沫有壁無壁口傳秘方成藥五癇通靈丸但保完全除根不犯每打參拾圓每盒參元函購欵用掛號滙下不加寄費總批發處奉天瀋陽區南大街三段楊家老藥舖

滿洲物價的漲落趨勢（一）

△戰時物價特質

今日的戰時統制經濟、無論在理論上、抑政策上、都和由來自由主義經濟時代不同、例如物價現象、由來當價格騰貴時、認爲是贏利追求的自然現象、乃設法增加一般貨物的生產數量、或特意提高貨價使需要減少、以謀供求平衡、反之、當價格跌落時則減少生產、使供給數量減低、或特意跌價、喚起需要、以便恢復價格、但在現今的戰時經濟體制下、却不能惹起這樣的價格現象、理由有三

一、由於物價騰貴而刺激生產增加的機構、現在殆屬無有、其一、依資金統制法其他統制法規不能應價格騰貴而使民需品生產增加、其二、軍需、建設物資的生產增加、由於政策上的獎勵、但從民間營利企業的立場上看、因對其永續性持有疑慮、對於增加生產設備並不踴躍、

一、物價騰貴致輸入增加平抑國內物價的機構、今日亦殆受限制、輸入貿易却因滙兌管理法、向圓域輸出調整令等受極端統制、國內價格縱在騰貴時、也不准自由輸入物資、故在自由經濟下那樣當物價騰貴時藉增加外貨供給以事平抑的機構、已經不存在了、

一、又因物價騰貴抑制需要、更使供給數量相對的增加、藉以平抑物價的機構、其職能也著形減殺、旣然是以戰時經濟做前提、然未見藉價格騰貴而節制需要、又旣然是必要的、不拘價格騰貴如何、就得設法去籌措它、

這樣、在戰時經濟下、價格機構的職能、比由來著呈減殺、這一點是惹起今日物價騰貴現象的一大特徵、

△物價騰貴主因

物價騰貴的原因有二、有由貨幣方面來的、有由物資方面來的、但這兩種原因、並不是互相地分離獨立的、在現實上有時同時保存着這兩種原因、或貨幣方面的原因作物資方面的原因反之、物資方面的原因有時也刺激貨幣方面的原因、但自中國事變以來滿洲的物價變動、由於物資供求的不圓滑、加強輸入限制而生的需要物資匱乏等、乃以物資方面的原因爲其主流、物資供給力伴隨着政府預算膨脹生產力擴充資金、產業開發資金漸增而感匱乏、對於日本並第三國的仰給部份、尤感失調物資供給數量、還害由於強度的統制而急速地呈着減退傾向、特如民需品、因爲破保軍需品、產業開發、國防建設資材的輸入關係、發生供給不足、國內物價騰貴因此更激烈起來

新經濟體制下 鐵鋼統制會開創立會

【東京廿六日電】經濟新體制之根幹、重要產業統制之先鞭之鐵鋼統制會、廿六日午前在帝國旅館開創立總會、日本商工省關係官及民間五十九社代表出席、決定統制會規約、第一任會長推薦決定爲日本製鐵社平生釟三郎充任、嗣即任命平生會長及理事長以下統制會役員、繼續擧行發會式主要役員如左

會長 平生釟三郎

理事長 小日山直登

舉開發會式

【東京廿六日電】鐵鋼統制會於其創立總會之次、廿六日午前十一時擧行發會式、來賓近衞首相代理小倉國務相、豐田商相、鈴木企劃院總裁、村田遞相、小川鐵相、陸海軍兩相代理、鄉重要產業團體協議會長、結城全國金融協議會長、藤山日商會頭統制會方面、平生會長以下各役員、並五十九社代表出席、平生會長首先致辭、次有豐田商相、鈴木企劃院總裁訓示、來賓祝詞、最終午餐、至午後一時始散會、

豐田商相訓示

【東京廿六日電】豐田商相於鐵鋼統制會發會式席上、訓示演說、略謂統制會爲經濟新體制之試金石、希望業者予以萬分協力、商工省當局對統制事務以相當部分、委任該會辦理、該會在高度國防國家建設上佔重要地位、今後統制將益見高度强化、而特殊的擧左列三點、希望業者力行自覺的行動、

一、鐵鋼統制會、在東亞共榮圈內確立自主的鐵鋼統制運營爲目的、使鋼鐵生產配給一元化、爲統合最强力之機關、

二、統制會依指導者原理而善爲運營、

三、統制會長之權限很大以之爲指導者、謀共毫無遺憾、乃有整備調査機關之必要云云、

滿洲國三社 決定加入該會

【東京廿六日電】鋼鐵業者新體制嚮矢之鐵鋼統制會、已告成立、而我滿洲斯業者、對之之加入問題令人注目、日本商工省、企劃院、我國政府並滿業方面等關係各當局間關此之意見稍有不同、曾發時時的問題之糾紛、今滿洲方面滿業、日滿商事、住友輕金三社屬爲該會評議員、昭和製鋼、東邊道開發共他各社爲該會構成員而加入、關事關係當局間意見已見一致、近即正式加入云

鴨綠江水電 資金事業計劃

【京城廿六日電】鴨綠江水電發電事業計畫、已見着着進行、資金關係、至昨年度末、已獲得一億六千五百萬圓資金、昭和十六年以降至十九年、每年平均必需八千萬圓左右資金、共資金事業計畫、如下各項等、

△第一期事業計畫=鐵道運轉資金二億九千萬圓

△第二期事業計畫=義州渭原發電資金一億七千萬圓（發電能力〇〇萬KW）

△第三期事業計畫=韓安發電資金四千萬圓（十八年度開工）

乃估定豫算約五億圓、請求興銀及其他關係方面出已折衝成立、該社更樹有倍額增資計畫、每年獲得二千五百萬圓資本、而借款補充之、又、目前問題、所謂八千萬圓社債已經辦完、此外另有二千萬圓追加計畫、故於今後該社事業完遂上資金計畫無何不安云

日本蠶絲類 生產計畫決定

【東京廿六日電】昭和十六年度蠶糸類生產計畫、於廿六日蠶糸委員會、農林省原案通過如左、

昭和十六年度蠶糸類生產計畫

繭	八〇、〇〇〇（單位千貫）
內開	
春蠶繭	四〇、一五三
夏秋蠶繭	三九、八四七
生糸製造額	六一〇（單位千包）
內開	
機械生糸	五五〇
坐繰生糸及剛糸	六〇

積極奬勵儲蓄

昨開第一次協議會

議定本年儲蓄目標十一億圓

經濟部於廿六日午前十一時、在中銀俱樂部開第一回儲蓄奬勵協議會、古海經濟部次長、橫山金融司長、內田金融科長及其以次關係官、武藤弘報處長、笠井中銀理事、岡田興銀總裁、協和會、商工合作社、興農合作社各代表出席、協議左列事項、

一、參照已往之儲蓄增加率、並國內金融情勢、擬定本年度儲蓄目標爲十一億圓、由地方金融機關分配辦之、

一、協和會機構之動員、儲蓄會普及擴充全國、

一、郵政局、合作社、保險會社等金融機關、促進積極的活動、主要都市以中銀爲中心、結成國民儲蓄金融機關委員會外、金融機關積極的勸誘儲蓄云

奉天批發物價指數 三月份

中央銀行奉天分行調査三月中奉天批發物價指數爲二五〇、六與（以大同二年爲平均基準）比上月大張一、四六爲即五、建築材料、雜品等平穩特產雜穀、嗜好品價格租客統制綿紗布提高、石油、揮發油、酒精專賣價格改正提漲結局總平均提漲、詳細如下（△印低落）

	三月	比上月%
特產	二七六、八	△三、五四
雜穀	二一九、五	△七、一五
食料品	二六三、五	△〇、一九
紡織品	二四八、三	九、四八
金物	一七九、六	—
建築材料	二二一、五	—
燈火品及燃料	二三二、一	六、九五
雜品	三三二、一	—
總平均	二五〇、六	一、四六

奉天市生計費指數 三月份

中央銀行奉天分行調査=三月份奉天生計費指數、爲二四三、八九（康德三年平均基準）與上比〇、〇五%微見提高、騰貴者十品、低落者八品、平穩者八十二品、詳細如左、（△印低落）

	三月	上月比%
飲食品費	二七三、五一	△〇、七一
被服費	三〇五、九〇	二、一四
光熱費	二〇七、八三	△〇、三五
住居費	一五九、八七	—
雜費	二〇七、一二	△〇、三七
總平均	二四三、八九	〇、〇五

日本南海鐵道 昨開股東大會

【大阪廿六日電】南海鐵道於廿六日在大阪商工會議所開定時股東總會、關於利益金處分案（紅利一成保存）附議、旅客自動車運輸、運送事業並所屬財產、南海共公自動車株式會社轉讓之件、其他等項決定云

全國普銀業態及動向（四）

（二）存款放款內容

存款、放款之趨勢、大體依上開二表觀之、即可明瞭、茲再細檢討共內容加以說明、存款總額、六年下期末、爲一億二百餘萬圓、七年上期末、增至一億三千九百萬圓、七年下期末、更增至二億四百餘萬圓、以指數言之、以六年下期末爲一〇〇、則七年上期末爲一三六、下期末爲一九九、即在一個年間約增加一倍、且種分別言之、各種全見增加往往存款、通知存款、特知存款、特別存款等非儲蓄性者及定期存款、特別往來存款、定期積金等儲蓄性者、前者呈一〇〇、一四七、二一六之增勢、後者呈一〇〇、一二五、一八二之增勢、頗值注目、放款總額、六年下期末爲一億圓、七年上期末爲一億三千餘萬圓、七年下期末增至一億七千餘萬圓、共指數呈一〇〇、一三一、一七一之增勢、共增勢比存款增勢較低、全滿銀行及全滿各種金融機關之存款趨勢正呈對照的傾向、即全滿各種金融機關、存款之增勢爲一〇〇、九九、一一八、放款之增勢爲一〇〇、一一六、一三〇、存款增勢大而顯著、放款之增勢、以票據放款爲最、次爲貼現及透資、而證書放款呈減少之傾向、票據放款、七年下期、比上期末激增四千餘萬圓、共大部分是對滿洲糧穀會社所放之共同融資、（單位千圓）

存款科目	六年下期末	指數	七年上期末	指數	七年下期末	指數
定期存款	三三、八〇五	100	四〇、三六〇	一一九	四四、一四八	一三〇
特別往來	一六、九〇六	100	二二、四三八	一三三	四七、三八三	二八〇
定期積金	八二三	100	一、四五七	一七七	二、四八一	三〇一
小計	五一、五三四	100	六四、二五五	一二五	九四、〇一一	一八二
往來存款	四四、六九二	100	六六、四四八	一四九	九三、一一一	二〇八
通知存款	三、〇一五	100	四、三二三	一四三	一二、四五一	四一三
特別其他	三、一三九	100	四、二二一	一三四	四、三三二	一三八
小計	五〇、八四六	100	七四、九九二	一四七	一〇九、八九四	二一六
合計	一〇二、三八〇	100	一三九、二四八	一三六	二〇三、九〇五	一九九

放款科目	六年下期末	指數	七年上期末	指數	七年下期末	指數
貼現	九、六二三	100	一五、七〇三	一六三	一六、三四〇	一七〇
票據放款	六七、〇六八	100	八四、八四四	一二七	一二七、三四八	一九〇
證書放款	一一、六八一	100	七、四四五	六四	一〇、〇八九	八六
透資	一一、六三五	100	二二、七一七	一九五	一六、七五五	一四四
合計	一〇〇、〇〇七	100	一三〇、七一〇	一三一	一七〇、五三二	一七一

各地商況

金銀

▲金塊（廿六日）

倫敦	一六八志〇〇
紐約	三五弗〇〇

▲銀塊（廿六日）

倫敦（現）	二三片二分一
同期	二三片二分一
紐約	三四仙四分三
加拿大	—
孟買	—
中央收買產金價格（每公分）	五圓八角二

匯兌

▲滿洲中央銀行總行▼

▲紐約匯兌（廿六日）

倫敦	四弗〇三仙二分一
日本	二三弗四七仙
上海	五弗五八仙
巴黎	—
柏林	四〇仙〇五

▲倫敦匯兌（廿六日）

日本	一志二片二分一
紐約	四弗〇三仙二分一
上海	三片三二分一九
巴黎	—

▲上海匯兌（廿六日）

倫敦	三片一六分七
紐約	五弗三二分一五

商品

▲大阪棉布▼（廿六日）

	上午收盤	下午收盤
四月	四八八〇	—
五月	五〇四〇	—
六月	五二八五	—
七月	五四四五	—
八月	五六三〇	—
九月	五七五〇	—
十月	五八八五	—

▲大阪棉花▼

	上午收盤	下午收盤
三月	—	—
四月	—	—

▲橫濱生糸▼

	上午收盤	下午收盤
四月	一五〇九	—
五月	一五一九	—
六月	一五一九	—
七月	一五二〇	—
八月	一五一九	—
九月	一五一六	—
現貨	—	—

▲神戶生糸▼

	上午收盤	下午收盤
四月	一四九九	—
五月	一五一七	—
六月	一五二〇	—
七月	一五一二	—
八月	一五二二	—
九月	一五三五	—

股票

▲奉天滿取▼（廿六日）

	開盤	收盤
東新	一一七二	—
大新	—	—
滿業	六四三	—
鐵新	一五四一	—
同新	一二〇四	—
滿鐵	六九八	—
電甲	四一六	—
電乙	三八四	—

▲大連短期▼（廿六日）

	開盤	收盤
五品	二六六	—
大新	五七四	—
新東	一一七三	—
鐵新	一五四〇	—
同新	八八六	—
滿業	六四一	—
滿鐵	—	—
土木	—	—
新五	—	—

▲大連長期▼

	開盤	收盤
五品	二六七	—
先限	二七〇	—

言情武俠 碎珊瑚（91）

天籟生著

第十一回 隔臨水捉迷來斷腸花下 隔檐弔影會得意樓頭

再戀提迷圖外不相干的人、那我就焚香祈禱、玉明猛的跪倒她、膝頭只是不起來、慧如笑道、別撒嬌啦、起來吧、玉明在她大腿上一捐、慧如哎約一聲笑着跪起去、玉明也笑着追去、同回了醫院、見屋裡祇有曼如和麗玉在臉貼臉臥着窃窃低語、見二人回來曼如才道、怎這晚回來、兩個媽子我早打發回去了、妲妲咱倆也走吧、慧如一笑道就走、我和他就回去、你在這陪麗玉吧麗玉忙道、使不的、她比我的病重、你們一塊回去吧、慧如又一笑道、若不我在這兒、麗玉又道、那也使不的、兩個小寶寶要奶吃、還不得鬧翻了天呀、快回去吧、慧如和曼如竟笑出聲來、曼如道、再不叫她那跑頭子哥哥在這兒陪她作伴吧、說時望玉明一笑、見麗玉坐着將身一拗、鼓鼓的小腮幫、一言不出慧如笑道、對啦還是他兄妹比咱們外來的近約、說時一按鈴、進來一個女看護、慧如道、夜間大夫來驗幾次、甚麼時候來、看護道、照例每夜三次、九、十二、三個時間觀病人體溫、斟酌入藥、因爲這號小姐病輕、由三次減到兩次、由兩次減到一次、將才已經用過藥、所以下半夜、莫有特殊情形和變動、大夫是不來了、就是我們、莫有呼喚、也是不來的、大夫還說三天後請這位小姐出院呢、慧如才放下心又道、這閒病的小姑娘、是我們倆小姑子、那是她親哥哥他們兄妹時常好了又鬧、鬧了又好、這一回鬧惱了氣的妹妹尋了短見、他被老人在家裡罰了幾天、所以今天叫他來安慰妹妹、給妹妹陪情、今夜不回去了、可向您大夫說我呂慧如送來的、看護婦笑道、我們通通知道了、不必告訴大夫、您隨便好了、說完出去、慧如笑向玉明道、要好好慰貼你可愛的妹妹、說時眉毛一揚、兩眼一溜、玉明心裡這種感激眞不知要說出一個甚麼來好、慧如扶起曼如將要走被麗玉扯住、含羞脈脈、吐語嬌憨着道、姐姐我也回去吧、曼如低聲道、我將才和你說甚麼來、麗玉才鬆開手、慧如又笑道、也不要你送、來把門扣上說完扶住慧如、姊妹二人欵欵下樓去了、玉明把門扣上、回身見麗玉早躺下背過身去、玉明脫了長衣在麗玉背後輕輕叫道、妹妹、你還生氣嗎、麗玉晬一口、將頭蒙上、玉明心裡驟然難過起來、打開樓門、扶在檻上望天邊的明月、一絲一絲的凉風、也漸漸逼近、聽到遠遠的萬泉河上、猶在蠻歌括耳、院裡的一樓一樓、有的在閉了燈火、有的還在亮着俯視下面小花園、黑呼呼的一塊一塊、看不出個究竟、只有高與樓齊的幾株穿揚、風動葉響、不時要撲到臉上一兩片、玉明心裡一陣秋感、記得半月前還在酷暑、這驟然飛來落葉、是天公有意和我作對來增加我的悲感吧、唉天公、天公、你不會叫月兒常圓、花兒常好、得意的人兒常得其壽嗎、玉明自已在叨念着、猛然想起自已的身世、到現在還步地都是怨莫麗珠一人、不覺仰天駡道、莫麗珠啊、我把你這褁盡天良、無情無義的狗男女……怎不叫…………玉明將一咬牙、忽然一大片樹葉打到臉上、紛紛隨身落下、便駡道、這裡不要你來作媒、添賤、你有能耐、多多堆起、丫茉莉和當老公的假小子朱玉、給活活埋死、我才佩服你呢、欺負我這們個傷心人作嗎、玉明正撲風捉影的瞎駡、秋風老樹、眞和他作起對來、葉子漱漱往身上直落、項刻在脚下堆了一層、不禁大驚道、快進去吧、天變一時、不要眞個給它埋住、一幌身、一縱頭又一脚、回頭看門上邊一塊匾額、寫着、得意樓、三個大字、幾個小字薪着燈光看是、乙丑榴月、養病於此、有繁花在眼、皓月當頭、書此以紀、下款是、摘枇杷客題、玉明不禁笑道、原來不是東西那假進士、想必在此、那個小看護婦、才露此得意之筆、眞他媽不値錢、不知害臊、說着進了屋裡、見麗玉並莫睡、一聽動靜又把頭蒙上、玉明和她說了幾回話、她總是一個不理、玉明一急、跪在地下握住她的手哭道、妹妹、你說個痛快話吧、叫我出去給你尋珠子也行、叫我在家裡不離開你也行、甚至你叫我和你一塊死也行、別再這樣不理我了、把我弄的少魂失魄、倒不如……玉明說到此、枕在麗玉腕子上、痛哭不已、麗玉一邊繞着玉明的頭髮、一邊將腮貼到他腦後、叫一聲、哥哥、也哭了、玉明才脫衣上床和麗玉同臥、多時麗玉忽然一翻枕底道、你看、這是誰、玉明接過一看、疾凌凌坐起、驚了半天才道、這、這、這就是你那、沒有心肝的姐姐的照片、麗玉也驟然驚異起來、望了玉明多時、才笑道、哥哥你不要騙我、這是慧如姐姐在你剛回家時的破夾衣內偷出來的、怎麼會成了我的姐姐、將才曼如二姐給我、叫我問你、是不是揚大個和大慈頭在歪頭山見你領的那個大辮子姑娘呢、

全治皮膚病 天恩水

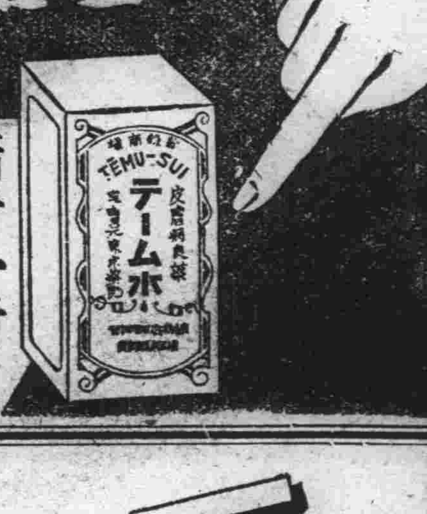

請看一看！這樣的特色

不淹、不疼、不臭、不汚衣裳、速除癢痛、不使病毒內攻、作用於皮膚深部而去毒、殺滅黴菌、用法簡單、効驗神速、是很合理的良藥

請試一試！左列的疾病！

狗皮癬、陰部癬、脚趾癬、汾癬、濕疹、痞爛、痱子、瘙癢、白狗癬、粗癬、癜風、大水疱疹、疙瘩、面皰、雀斑、皮脂漏、皮膚粗糙、草木及漆瘡、跳蚤、蚊子、蠊虫子、臭虫、及其他蟲類的螫傷。

身體髮膚受之父母不敢毀傷孝之初也

皮膚的面積一·六平方公尺厚一四公釐實是五尺身體中的最大器官。所以其構造精緻複雜、其作用除對付外力之外還調節體溫呼吸空氣排泄廢物等等擔負廣汎重要的任務。

應用天恩水來治皮膚病使機能圓滑是健康之初呢。

天恩水是根據最新學理而作的皮膚病藥、其効力卓越用普通的藥不能根治、涉及長年的難症若用本藥可發揮强力的消毒殺菌收斂的作用、來根絕潛在皮膚深部的黴菌復無再發之憂使皮膚美艶光滑。所以若常備之就可維持健康且自己別人都免感不快。

價錢很便宜！二角、三角、五角、一元、二元、三元、

各地藥房均出售

小包料國內=新發圖內 常見効力緊分的模造品、購買時須聲明是天恩水。

東京藥院本行 日本東京芝區田村町四丁目四番地 電話（芝）一八七四 郵局振欵東京六〇一〇〇番

東京藥院分行 日本大阪天王寺區仁托町二四番地 電話天王寺五五六大 郵局振欵大阪五〇八一八番

天恩水總發售處

長春

本院開幕第一次大貢獻特請滿映諸大明星登台表演！

星期一特表演天 季燕芬 出演者

二十六日 二十七日 二十八日 出演三天

特請（五重伴奏團……出演）

歌舞大會

音樂……舞蹈……歌唱

陶滋心 崔德厚 馬曼麗 曹佩箴 王瑛 白玫 季友梅

同時上映 國產新片

現代男兒（全市首次獨家放映）

（主演）杜撰 崔德厚 王影英 陶滋心

（注意）本片由二十六日起連演四天

描繪着時代青年前驅之路！

剖露了沒落流氓不肖醜行！

激鬪！威武！

大阪商船行輪

●開往門司神戶 午前十一時開
布拉吉諾丸 五月一日
熱河丸 五月二日
扶桑丸 五月三日
報國丸 五月四日
吉林丸 五月五日
烏拉爾丸 五月六日
鴨綠丸 四月廿八日
烏蘇里丸 四月廿九日
黑龍丸 四月三十日
●開往上海、鹿兒島
慶音丸 四月未定日
●開往基隆高雄 每月三回
●開往天津 每月七回
開往橫濱 每月五回
開往美國 每月二回
●船票發售滿鐵主要各站 各地日本國際觀光局
▲車船聯絡往復票火車減二成 輪船減一成 通用日期限二個月
▲在大連購買神戶門司往復票時 回路運費減二成 通用限三個月
●專屬貨物代辦處 國際運輸

大阪商船株式會社
大連支店(電話二-五六九)
奉天事務所(電話三-四二二)
新京事務所(電話三-二二六)
哈爾濱事務所(電話三-七〇二)

阿波共同行輪

●開往芝、威、青 利通丸 五月二日
●開往芝罘威海衛仁川 日高丸 四月廿九日
●開往天津 京津丸 四月一日
●開往仁川、長山丸 四月廿九日
京津丸 五月六日
長山丸 五月四日
●開往芝罘 第大共同丸 四月廿九日
●開往天津 第三壽丸 五月二日
●開往鎮南浦 第三壽丸 四月廿七日
本社代辦山東鐵路各種運輸一切事務
大連市山縣通
阿波共同汽船會社
電話二-五〇〇一番

日本郵船行輪

●開往淡堡 松本丸 月未定日

近海郵船行輪

●開往長崎、鹿兒島 淡路丸 月未定日

朝鮮郵船行輪

●開往朝鮮、九州 金剛山丸 月未定日
前記各船出口日臨時或有變更 水路圖誌海圖販賣所 大連市山縣通近海郵船、朝鮮郵船代理店

日本郵船
大連出張所
電話二-三七九 二-六五四
專屬貨物代濟處 船票代辦處 丸二商會 電話二-九六四六
各地之日本國際觀光局

大連汽船行輪

●開往青島、上海
青島丸 月未定日
奉天丸 月未定日
大連丸 月未定日
●開往天津
長平丸 月未定日
北海丸 月未定日
天津丸 月未定日
●開往安東 北康號 月未定日
●開往基隆、高雄 山西丸 月未定日
大連市山縣通
大連汽船株式會社
電話二-七一二一番
日本國際觀光局 中國旅行社

孩兒們是很容易生虫牙的 可是他
們又不高興刷牙的—能使媽媽們
這但苦惱冰消瓦解的 就是獅子牙粉!

獅子牙粉

睡覺之前 為着自身的健康
用此獅子牙粉 努力地美化
來加强我們的齒齦和牙!

吃飯要援々地!
細々咀嚼!
長壽的人 牙多健固

牙粉專門製造公司所
製造的優良牙粉!

滿洲ライオン齒磨株式會社

痰喘咳嗽 一服除根

本藥崙治無論如何難症之痰喘咳嗽、亦必使其除根、誠名藥也、原料係以高貴藥材所配製、基於學理、以東西兩洋醫術之最高技術、而精製綜合之藥也。故不特苦於長年慢性痰喘咳嗽等病者、服之自奏神效、即急性之目下患病中者、祈購買服用一服、立刻便可除根、使咽喉轉佳、其樂陶陶、而本藥治療時、決無變成肺炎、肋膜炎、肺結核等惡症之虞、是以博得佳譽。

注冊商標

龍角散

龍角散既為純優良藥質之配劑故雖少量亦奏効果且香味尤非常爽快故雖病人幼童嫌藥之人亦極樂服用也

患左列病狀者、即祈服用之

龍角散適應病症

(痰咳) 凡頑痰不化咳逆不止之人
(痰喘) 凡痰咳塞喉呼吸困難之人
(頻咳) 凡咳嗽頻發不能安眠之人
(流感) 凡因流行感冒患咳症之人
(肺痨) 凡肺患痨症咳嗽無力之人
(帶血) 凡痰有臭氣時帶血痰之人
(失音) 凡聲音嘎啞咽燥喉痛之人
(老人) 凡老衰或病後之虛痨咳嗽
(小兒) 凡小兒之疫咳及麻疹咳嗽
又其他呼吸器官疾患之痰咳嗽、亦能巧妙根治、無論如何之難症、若能繼續服用一二星期、必能痊癒、而享健康者之幸福云。

價目
四日分 三十錢
八日分 五十錢
十八日分 一圓
四十日分 二圓
六十五日分 三圓

東京市神田區豐島町
總舖 株式會社 藤井得三郎商店

全國藥房均有出售

殺菌滅淋 全球第一

自發現化學療法劑、滅菌效用後、一時化學製劑風起雲湧極一時之盛、就其效力言、其中以對氨苯磺醯胺製劑奏效最大、令人仍多用之、以此化學滅菌療法、日臻進步、絕對斷根靈藥二甲對氨苯磺醯胺始告完成、名云『强利比兒』臨床上、對於淋病具有特殊獨到之功用。

服『强利比兒』藥片後、其藥力自不致中途減損、則其血液中所含抗淋成份及其尿中所含透膜殺菌力量非常强大當日即能消炎鎮痛、二日利尿退腫、三日便可淋菌全滅流濁全無、屢醫屢藥之頑淋惡濁、統可藥到症除、臨床實驗正式結果、服過者百萬人、獲癒者亦百萬人、全球名醫患者一致滿意。

☆女子淋病與白帶同時痊癒 最難治之頑固白帶『强利比兒』獨能使之斷根、迅速安全、服法簡易、誠可稱白帶救星、夫妻同服尤宜。

主治 急性淋病·慢性淋病·尿道炎·副睾丸炎·淋性攝護腺炎·女子淋病一切

☆各埠大藥房均有出售

與六〇六異曲同工萬試萬靈

强利比兒

發行處 大阪市東區南久太郎町 竹村製藥廠

拜耳健身素

乃十全大補之名劑

本品富含維他命及礦質鹽。功能開胃補血。健腦增力。振作精神。恢復健康。滋味甘芳,久服不厭。「拜耳健身素」,補力温和,男女老幼無不相宜。
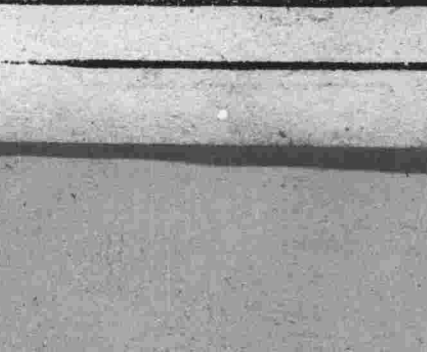
五十週紀念
1888 BAYER 1938
拜耳良藥